



แผนพัฒนาท้องถิ่น (พ.ศ. 2561 - 2565)



เทศบาลตำบลยางชุม
อำเภอกุมภจัม จังหวัดอุดรธานี

คำนำ

ตามพระราชบัญญัติเทศบาล พ.ศ. 2496 และฉบับที่แก้ไขเพิ่มเติมถึงปัจจุบัน มาตรา 50,51 ได้กำหนดหน้าที่ของเทศบาลตำบลและการปฏิบัติงานตามอำนาจหน้าที่ของเทศบาลต้องเป็นไปเพื่อประโยชน์สุขของประชาชน โดยใช้วิธีการบริหารกิจการบ้านเมืองที่ดี และให้คำนึงถึงการมีส่วนร่วมของประชาชนในการจัดทำแผนพัฒนาเทศบาล การจัดทำงบประมาณ การจัดซื้อจัดจ้าง การตรวจสอบ การประเมินผล การปฏิบัติงาน และการเปิดเผยข้อมูลข่าวสาร ทั้งนี้ ให้เป็นไปตามกฎหมาย ระเบียบ ข้อบังคับว่าด้วยการนั้น ตามหลักเกณฑ์และวิธีการที่กระทรวงมหาดไทยกำหนด ประกอบกับพระราชบัญญัติกำหนดแผนและขั้นตอนการกระจายอำนาจให้แก่องค์กรปกครองส่วนท้องถิ่น พ.ศ. 2542 และฉบับที่แก้ไขเพิ่มเติมถึงปัจจุบัน ได้ถ่ายโอนภารกิจและกำหนดภารกิจที่เทศบาลตำบลต้องปฏิบัติ

แผนพัฒนาท้องถิ่น (พ.ศ. 2561-2565) เป็นแผนที่มีความสัมพันธ์ใกล้ชิดกับเทศบัญญัติงบประมาณรายจ่ายประจำปี เพื่อเป็นแนวทางในการปฏิบัติงานและเป็นการวางแผนงานในอนาคต โดยการนำโครงการหรือกิจกรรมจากแผนพัฒนาท้องถิ่นไปจัดทำงบประมาณรายจ่ายประจำปี ทั้งนี้ ลักษณะเด่นของแผนพัฒนาท้องถิ่น เป็นแผนพัฒนาที่มีความสัมพันธ์ สอดคล้องกับสภาพการณ์ความเปลี่ยนแปลงและความต้องการของท้องถิ่น โดยการมีส่วนร่วมของประชาชน ร่วมคิด ร่วมพัฒนา จากชุมชนและนโยบายของผู้บริหาร เชื่อมโยง วิสัยทัศน์ ยุทธศาสตร์ และแนวทางการพัฒนาตำบล เพื่อให้เกิดประโยชน์สุขของประชาชนในพื้นที่

เทศบาลตำบลยางชุม หวังเป็นอย่างยิ่งว่าแผนพัฒนาท้องถิ่น (พ.ศ. 2561-2565) ฉบับนี้ จะเป็นประโยชน์ต่อประชาชนและท้องถิ่นในเขตเทศบาลตำบลยางชุม เพื่อแก้ไขปัญหาและความต้องการของประชาชนได้อย่างมีประสิทธิภาพและประสิทธิผลและเกิดการพัฒนาวางอย่างยั่งยืน ต่อไป

เทศบาลตำบลยางชุม

มิถุนายน 2562

สารบัญ

เรื่อง	หน้า
ส่วนที่ 1 สภาพทั่วไปและข้อมูลพื้นฐานที่สำคัญ	1-9
1. ด้านกายภาพ	1
2. ด้านการเมือง/การปกครอง	2
3. ประชากร	4
4. สภาพทางสังคม	5
5. ระบบบริการพื้นฐาน	6
6. ระบบเศรษฐกิจ	7
7. ศาสนา ประเพณี วัฒนธรรม	8
8. ทรัพยากรธรรมชาติ	9
ส่วนที่ 2 ยุทธศาสตร์องค์กรปกครองส่วนท้องถิ่น	10-26
1. ความสัมพันธ์ระหว่างแผนพัฒนาระดับมหภาค	10
2. ยุทธศาสตร์ขององค์กรปกครองส่วนท้องถิ่น	14
3. การวิเคราะห์เพื่อพัฒนาท้องถิ่น	20
ส่วนที่ 3 การนำแผนพัฒนาท้องถิ่นไปสู่การปฏิบัติ	27-124
1. ยุทธศาสตร์การพัฒนาและแผนงาน	27
2. บัญชีโครงการพัฒนาท้องถิ่น	
- แบบ ผ. 01 บัญชีสรุปโครงการพัฒนา	29
- แบบ ผ. 02 รายละเอียดโครงการพัฒนา	31
- แบบ ผ. 02/1 รายละเอียดโครงการพัฒนา สำหรับ โครงการที่เกินศักยภาพ ขององค์กรปกครองส่วนท้องถิ่น	99
- แบบ ผ. 03 บัญชีครุภัณฑ์	107
ส่วนที่ 4 การติดตามและประเมินผล	125-135
4.1 การติดตามและประเมินผลยุทธศาสตร์	125
4.2 การติดตามและประเมินผลโครงการ	129
4.3 สรุปผลการพัฒนาท้องถิ่นในภาพรวม	134
4.4 ข้อเสนอแนะในการจัดทำแผนพัฒนาท้องถิ่นในอนาคต	134

ส่วนที่ 1

สภาพทั่วไปและข้อมูลพื้นฐาน

เทศบาลตำบลยางชุม

1. ด้านกายภาพ

1.1 ที่ตั้งของหมู่บ้าน/ชุมชน/ตำบล

เทศบาลตำบลยางชุมเดิมคือ องค์การบริหารส่วนตำบลเชียงเพ็ง ซึ่งได้จัดตั้งตามประกาศกระทรวงมหาดไทย มีผลตั้งแต่วันที่ 30 มีนาคม 2539 และได้เปลี่ยนชื่อองค์การบริหารส่วนตำบลเชียงเพ็ง อำเภอกุฉินชัย จังหวัดอุดรธานี เป็นองค์การบริหารส่วนตำบลยางชุม และจัดตั้งเป็นเทศบาลตำบลยางชุม ลงวันที่ 21 สิงหาคม 2555 มีผลตั้งแต่วันที่ 31 สิงหาคม 2555

ที่ตั้งสำนักงานปัจจุบัน เลขที่ 55 หมู่ 13 ตำบลเชียงเพ็ง อำเภอกุฉินชัย จังหวัดอุดรธานี ระยะทางห่างจากที่ว่าการอำเภอกุฉินชัย ประมาณ 17 กิโลเมตร และห่างจากจังหวัดอุดรธานี ประมาณ 15 กิโลเมตร

ทิศเหนือ ติดต่อกับ ตำบลเขื่อนน้ำ อำเภอบ้านผือ จังหวัดอุดรธานี

ทิศตะวันออก ติดต่อกับ ตำบลนาแกว้าง และตำบลเชียงยืน อำเภอเมือง จังหวัดอุดรธานี

ทิศใต้ ติดต่อกับ ตำบลเชียงยืน อำเภอเมือง จังหวัดอุดรธานี

ทิศตะวันตก ติดต่อกับ ตำบลปะโค อำเภอกุฉินชัย ตำบลเขื่อนน้ำ อำเภอบ้านผือ และตำบลเชียงยืน อำเภอเมือง จังหวัดอุดรธานี

1.2 ลักษณะภูมิประเทศ

ลักษณะภูมิประเทศของเทศบาลตำบลยางชุม เป็นพื้นที่ราบสูงทางทิศตะวันตก คล้อยลาดต่ำเป็นที่ลุ่มทางทิศตะวันออก

1.3 ลักษณะภูมิอากาศ

ลักษณะอากาศมีลักษณะร้อนชื้น อากาศเปลี่ยนแปลงไปตามฤดู ซึ่งมี 3 ฤดู ดังนี้

ฤดูร้อน เริ่มตั้งแต่กลางเดือนกุมภาพันธ์ไปจนถึงกลางเดือนพฤษภาคม อากาศร้อนและแห้งแรง แต่บางครั้งอาจมีอากาศเย็น บางครั้งเกิดพายุฝนฟ้าคะนองและลมกระโชกแรง ก่อให้เกิดความเสียหายแก่ประชาชนทุกปี เรียกว่า “พายุฤดูร้อน” อากาศร้อน จะมีอุณหภูมิระหว่าง 35-40 องศาเซลเซียสขึ้นไป

ฤดูฝน เริ่มตั้งแต่กลางเดือนพฤษภาคม ฝนตกมากในช่วงเดือน พฤษภาคม-ตุลาคม แต่อาจเกิด “ช่วงฝนทิ้ง” ซึ่งอาจนานประมาณ 1-2 สัปดาห์ หรือบางปีอาจเกิดขึ้นรุนแรงและมีฝนน้อยนานนับเดือนในเดือนกรกฎาคม แต่ในเขตเทศบาลไม่เคยเกิดอุทกภัยรุนแรง

ฤดูหนาว เริ่มตั้งแต่ปลายเดือนตุลาคมถึงกลางเดือนกุมภาพันธ์ ในช่วงกลางเดือนตุลาคม นานราว 1-2 สัปดาห์ เป็นช่วงเปลี่ยนฤดูจากฤดูฝนเป็นฤดูหนาว อากาศแปรปรวนไม่แน่นอน อาจเริ่มมีอากาศเย็นหรืออาจยังมีฝนฟ้าคะนอง

1.4 ลักษณะของดิน

ลักษณะของดินโดยทั่วไปเป็นดินร่วนปนทราย ประมาณ 75% ดินลูกรังประมาณ 15 % ลักษณะดินในพื้นที่เป็นดินเหนียวประมาณ 10 %

2. ด้านการเมือง/การปกครอง

2.1 เขตการปกครอง

เทศบาลตำบลยางชุม แบ่งเขตการปกครองในเขตรับผิดชอบ ดังนี้

บ้านสร้างแป้น หมู่ 2 (นอกเขตเทศบาลตำบลเชียงเพ็ง)	บ้านโนนทอง หมู่ 7
บ้านเชียงเพ็ง หมู่ 3	บ้านหนองแปน หมู่ 8
บ้านหนองบึงมอ หมู่ 4 (นอกเขตเทศบาลตำบลเชียงเพ็ง)	บ้านหินโงม หมู่ 9
บ้านถิ่น หมู่ 5	บ้านตาลโกน หมู่ 11
บ้านจุ่ม หมู่ 6	บ้านยางชุม หมู่ 13

เนื้อที่

เทศบาลตำบลยางชุม มีเนื้อที่ประมาณ 61.15 ตารางกิโลเมตร หรือ 38,219 ไร่

อ้างอิง : ประกาศกระทรวงมหาดไทย เรื่อง เปลี่ยนชื่อองค์การบริหารส่วนตำบลเชียงเพ็ง อำเภอ กุดจับ จังหวัดอุดรธานี เป็นเทศบาลตำบลยางชุม และจัดตั้งเป็นเทศบาลตำบลยางชุม ลงวันที่ 21 สิงหาคม 2555 (มีผลตั้งแต่วันที่ 31 สิงหาคม 2555)

2.2 การเลือกตั้ง

เทศบาลตำบลยางชุม ได้แบ่งเขตการเลือกตั้ง ดังนี้

- เขตการเลือกตั้งนายกเทศมนตรีตำบลยางชุม ทั้งเขตเทศบาลเป็น 1 เขตเลือกตั้ง
- เขตการเลือกตั้งสมาชิกสภา แบ่งออกเป็น 2 เขต ดังนี้

เขตเลือกตั้งที่ 1 ประกอบด้วย หมู่ที่ 3,5,6,13

เขตเลือกตั้งที่ 2 ประกอบไปด้วย หมู่ที่ 7,8,9,11

ประชาชนในเขตเทศบาลตำบลยางชุม ส่วนใหญ่ร่วมกิจกรรมทางการเมืองเสมอมาและประชาชนในเขตเทศบาลยังมีส่วนร่วมในการบริหารงาน การช่วยเหลืองานเทศบาล เสนอแนะในกิจกรรมของเทศบาลในการดำเนินงานต่างๆ เช่น การประชุมประชาคมในการจัดแผนพัฒนาเทศบาล ฯลฯ

จำนวนผู้มีสิทธิเลือกตั้ง (ข้อมูลเมื่อวันที่ 13 มกราคม พ.ศ. 2556)

- จำนวนผู้มีสิทธิเลือกตั้งนายกเทศมนตรี 4,168 คน
- จำนวนผู้มีสิทธิเลือกตั้งสมาชิกสภาเทศบาล 4,158 คน

จำนวนผู้มาใช้สิทธิเลือกตั้ง ครั้งล่าสุด (พ.ศ. 2556)

- จำนวนผู้มาใช้สิทธิเลือกตั้งนายกเทศมนตรี 3,124 คน จากผู้มีสิทธิเลือกตั้งทั้งสิ้น 4,168 คน คิดเป็นร้อยละ 74.95
- จำนวนผู้มาใช้สิทธิเลือกตั้งสมาชิกสภาเทศบาล 3,119 คน จากผู้มีสิทธิเลือกตั้งทั้งสิ้น 4,158 คน คิดเป็นร้อยละ 75.01

การเมือง – การบริหารของเทศบาลตำบลยางชุม ในปัจจุบัน มีดังนี้

คณะผู้บริหาร ประกอบด้วย

1. นายสุนันท์ ทองกัลยา นายกเทศมนตรีตำบลยางชุม
2. นายประสิทธิ์ ดวงจันทร์ รองนายกเทศมนตรีตำบลยางชุม
3. นายถนอม เพชรดี รองนายกเทศมนตรีตำบลยางชุม
4. นายอิทธิกร ทองโยธา เลขานุการนายกเทศบาลตำบลยางชุม
5. นายสาคร ลีเพ็ญ ที่ปรึกษานายกเทศมนตรีตำบลยางชุม

สภาเทศบาลตำบล ประกอบด้วย

1. นายทองหล่อ แสงสว่าง ประธานสภาเทศบาลตำบลยางชุม (สท.เขต 1)
2. นายพัฒนพงศ์ โมรา รองประธานสภาเทศบาลตำบลยางชุม (สท.เขต 1)
3. นางพัฒนา บุคดีมี สมาชิกสภาฯ เขต 1
4. นายกฤษฏา ปลัดทอง สมาชิกสภาฯ เขต 1
5. นายสิริ ทองสีดี สมาชิกสภาฯ เขต 1
6. นายคำไพโร บุตรสาดี สมาชิกสภาฯ เขต 1
7. นายแสวง ประทุมวัน สมาชิกสภาฯ เขต 2
8. นายสมควร ระแพงศรี สมาชิกสภาฯ เขต 2
9. นายทองคำ ดวงชัย สมาชิกสภาฯ เขต 2
10. นางสนิห ม่วงสุราษฎร์ สมาชิกสภาฯ เขต 2
11. นายบุญเนา นิยมเหล่า สมาชิกสภาฯ เขต 2
12. นายกิตติพงษ์ สีตาคำ เลขานุการสภาฯ (สท.เขต 2)

3. ประชากร

3.1 ข้อมูลเกี่ยวกับจำนวนประชากร

ตารางแสดงจำนวนประชากรเทศบาลตำบลยางชุม อำเภอกุตุจัด จังหวัดอุดรธานี

หมู่ที่	ชื่อหมู่บ้าน	จำนวนครัวเรือน (ครัวเรือน)	จำนวนประชากร (คน)		ประชากร รวม
			ชาย	หญิง	
2	สร้างแป้น	11	4	0	4
3	เซียงเพ็ง	361	545	523	1068
4	หนองบึงมอ	4	3	2	5
5	ถิ่น	192	341	344	685
6	จุ่ม	142	254	247	501
7	โนนทอง	187	382	341	723
8	หนองแปน	254	418	426	844
9	หินโงม	219	408	417	825
11	ตาลโกน	127	200	197	397
13	ยางชุม	132	242	243	485
รวม		1,629	2,797	2,740	5,537

หมายเหตุ : ข้อมูลจากสำนักทะเบียนอำเภอกุตุจัด ณ เดือน พฤษภาคม พ.ศ. 2562

ตารางแสดงจำนวนประชากรของเทศบาลตำบลยางชุม (เปรียบเทียบย้อนหลัง 4 ปี)

หมู่ บ้าน	ชื่อหมู่บ้าน	ข้อมูลจำนวนประชากร (เปรียบเทียบย้อนหลัง 4 ปี)							
		พ.ศ. 2558		พ.ศ. 2559		พ.ศ. 2560		พ.ศ. 2561	
		ชาย	หญิง	ชาย	หญิง	ชาย	หญิง	ชาย	หญิง
2	สร้างแป้น	4	0	4	0	4	0	4	0
3	เซียงเพ็ง	538	512	540	512	541	515	543	522
4	หนองบึงมอ	0	2	0	2	0	2	3	2
5	ถิ่น	346	336	346	336	339	340	339	344
6	จุ่ม	260	237	263	238	265	245	258	250
7	โนนทอง	378	349	378	347	376	349	382	341
8	หนองแปน	413	431	419	430	417	428	417	429
9	หินโงม	420	411	414	402	412	406	411	412
11	ตาลโกน	197	187	202	189	205	195	199	193
13	ยางชุม	244	241	248	245	243	241	243	242
รวม		2,800	2,706	2,814	2,701	2,802	2,721	2,799	2,735
		5,506		5,515		5,523		5,534	

หมายเหตุ : ข้อมูลจากสำนักทะเบียนอำเภอกุตุจัด ณ เดือน พฤษภาคม พ.ศ. 2562

3.2 ช่วงอายุและจำนวนประชากร

ประชากร	หญิง	ชาย	ช่วงอายุ
จำนวนประชากรเยาวชน	488	520	อายุต่ำกว่า 18 ปี
จำนวนประชากร	1,770	1,857	อายุ 18 - 60 ปี
จำนวนประชากรผู้สูงอายุ	479	411	อายุมากกว่า 60 ปี
รวม	2,737	2,788	ทั้งสิ้น 5,525 คน

หมายเหตุ : ข้อมูลจากสำนักทะเบียนอำเภอภูคดจวบ ณ เดือน พฤษภาคม พ.ศ. 2562

4. สภาพทางสังคม

4.1 การศึกษา

เทศบาลตำบลยางชุม ได้ให้การสนับสนุนและจัดกิจกรรมให้กับเด็กของศูนย์พัฒนาเด็กเล็ก และโรงเรียนในสังกัด สพฐ. ในเขตพื้นที่ เช่น การสนับสนุนอาหารเสริมนม อาหารกลางวัน และร่วมจัดกิจกรรมต่างๆ กับทางโรงเรียน

ข้อมูลด้านการศึกษา ณ ปัจจุบัน

- โรงเรียนมัธยมศึกษา 1 แห่ง
- โรงเรียนประถมศึกษา 3 แห่ง
- ศูนย์พัฒนาเด็กเล็ก 5 แห่ง
- ศูนย์การเรียนรู้ชุมชนระดับตำบล 1 แห่ง

4.2 สาธารณสุข

ด้านสุขภาพ ประชาชนส่วนมากมีสุขภาพที่ดี มีการคัดกรองสุขภาพให้กับประชาชนกลุ่มเสี่ยงโรคต่างๆ เช่น โรคความดัน เบาหวาน ไข้เลือดออก มือ-ปาก-เท้าในเด็ก และโรคอื่นๆ ที่มักเกิดแก่ประชากรในหมู่บ้าน โดยเทศบาลให้การสนับสนุนงบประมาณกับโรงพยาบาลส่งเสริมสุขภาพประจำตำบล และสมาชิกอาสาสมัครประจำหมู่บ้าน (อสม.) จัดกิจกรรมเพื่อแก้ไขปัญหา

ข้อมูลด้านสาธารณสุข ณ ปัจจุบัน

- โรงพยาบาล - แห่ง
- โรงพยาบาลส่งเสริมสุขภาพประจำตำบล 1 แห่ง
(อยู่ในเขตเทศบาลตำบลเชียงเพ็ง)
- สถานพยาบาลเอกชน - แห่ง

4.3 อาชญากรรม

เทศบาลไม่มีเหตุอาชญากรรมเกิดขึ้น แต่มีเหตุการณ์ลักขโมยทรัพย์สินประชาชน ซึ่งเทศบาลก็ได้ดำเนินการป้องกันการเกิดเหตุดังกล่าว ตามอำนาจหน้าที่ที่สามารถดำเนินการได้ และได้ร่วมมือกับผู้นำหมู่บ้านในการประชาสัมพันธ์ให้ประชาชนในพื้นที่ทราบ ในการป้องกันอุบัติเหตุอย่างถูกวิธี และมีความปลอดภัยในชีวิตและทรัพย์สิน

4.4 ยาเสพติด

ปัญหา ยาเสพติดในเขตรับผิดชอบของเทศบาล จากการที่ทางอำเภอถูกจับ ได้แจ้งให้กับเทศบาลทราบ นั้น พบว่าในเขตเทศบาลมีผู้ที่ติดยาเสพติด แต่เมื่อเทียบกับพื้นที่อื่นถือว่าน้อย และยังไม่พบผู้ค้า เหตุผลก็เนื่องมาจากว่าได้รับความร่วมมือกับทางผู้นำ ประชาชน หน่วยงานของเทศบาลที่ช่วยสอดส่องดูแลอยู่เป็นประจำ การแก้ไขปัญหาของเทศบาลสามารถทำได้เฉพาะตามอำนาจหน้าที่เท่านั้น เช่น การณรงค์ การประชาสัมพันธ์ การแจ้งเบาะแส การฝึกอบรมให้ความรู้ ถ้านอกเหนือจากอำนาจหน้าที่ ก็เป็นเรื่องของอำเภอหรือตำรวจแล้วแต่กรณี ทั้งนี้ เทศบาลก็ได้ให้ความร่วมมือมาโดยตลอด

4.5 การสังคมสงเคราะห์

เทศบาลตำบลยางชุม ได้ดำเนินการด้านสังคมสงเคราะห์ ดังนี้

1. ดำเนินการจ่ายเบี้ยยังชีพให้กับผู้สูงอายุ ผู้พิการ และผู้ป่วยเอดส์
2. รับลงทะเบียนและประสานโครงการเงินอุดหนุนเพื่อการเลี้ยงดูเด็กแรกเกิด
3. ประสานการทำบัตรผู้พิการ
4. ตั้งโครงการช่วยเหลือผู้ยากจน ยากไร้ รายได้น้อย และผู้ด้อยโอกาสไร้ที่พึ่ง
5. ตั้งโครงการปรับปรุงซ่อมแซมบ้านคนจน

5. ระบบบริการพื้นฐาน

5.1 การคมนาคมขนส่ง

เส้นทางคมนาคมภายในหมู่บ้านส่วนใหญ่เป็น ถนนลูกรัง ถนนลาดยาง และถนนคอนกรีตเสริมเหล็ก บางส่วน ถนนเชื่อมระหว่างหมู่บ้านเป็นถนนลูกรัง การคมนาคมบางฤดูกาลไม่สะดวก เส้นทางระหว่างตำบล อำเภอ และจังหวัด เป็นถนนลาดยางของ อบจ. และโยธาธิการเชื่อมถึงตลอด

5.2 การไฟฟ้า

หมู่บ้านทั้ง 10 หมู่บ้าน มีไฟฟ้าใช้ครบทั้งหมด มีเพียงบางครัวเรือนเท่านั้นที่ได้สร้างบ้านเรือนใหม่ และอยู่ห่างจากหมู่บ้านทำให้การขยายเขตไฟฟ้ายังไม่ทั่วถึง

5.3 การประปา

- ประปาหมู่บ้านในเขตเทศบาล จำนวน 2 แห่ง (เข้าถึง 3 หมู่บ้าน คือ หมู่ 8,9,11)

5.4 โทรศัพท์

- โทรศัพท์สาธารณะประจำหมู่บ้าน - แห่ง
- หอกระจายข่าวในพื้นที่ให้บริการได้ครอบคลุมร้อยละ 100 ของพื้นที่เทศบาล (มีครบทุกหมู่บ้าน)

5.5 ไปรษณีย์หรือการสื่อสารหรือการขนส่ง และวัสดุ ครุภัณฑ์

- เทศบาลตำบลยางชุม ไม่มีไปรษณีย์หรือการสื่อสารหรือการขนส่ง และวัสดุ ครุภัณฑ์ในพื้นที่

6. ระบบเศรษฐกิจ

6.1 การเกษตร

ข้อมูลด้านการเกษตรระดับตำบล ปี 2561

ที่	ชื่อหมู่บ้าน	หมู่ที่	พื้นที่ทั้งหมด (ไร่)	พื้นที่ถือครองทำการเกษตร(ไร่)									
				ที่นา	ที่ไร่	ไม้ผล	ไม้ยืนต้น	พืชผัก	ไม้ดอก ไม้ประดับ	ยางพารา	ปาร์ม น้ำมัน	พท.เกษตร อื่นๆ	รวม
1	เชียงเพ็ง	3	8,088	3,526	358	35	52	8	10	111	33	-	4,133
2	ถิ่น	5	4,776	1,996	153	5	9	3	-	15	6	15	2,202
3	จุ่ม	6	5,732	1,026	205	20	21	6	-	-	-	5	1,283
4	โนนทอง	7	4,135	2,335	355	35	63	7	5	19	4	10	2,833
5	หนองแบน	8	6,139	3,012	128	51	35	5	-	-	-	15	3,246
6	หินโงม	9	4,481	2,764	340	13	46	8	-	3	4	10	3,188
7	ตาลโกน	11	5,020	566	76	12	25	3	-	-	-	18	700
8	ยางชุม	13	6,213	1,798	159	38	38	8	5	15	8	5	2,074
รวม			44,584	17,023	1,774	209	289	48	20	163	55	78	19,659

หมายเหตุ : ข้อมูลจากสำนักงานเกษตรอำเภอภูดง

6.2 การประมง

(ในเขตเทศบาลไม่มีการประมง)

6.3 การปศุสัตว์

การปศุสัตว์ในพื้นที่เป็นการประกอบการในลักษณะเลี้ยงในครัวเรือนเป็นอาชีพเสริม เช่น การเลี้ยงไก่ เป็ด โค สุกร กระบือ เป็นต้น

6.4 การบริการ

(ในเขตเทศบาลไม่มีการบริการ)

6.5 การท่องเที่ยว

ในเขตเทศบาลไม่มีแหล่งท่องเที่ยว แต่ได้ส่งเสริมการท่องเที่ยวให้เกิดขึ้นในชุมชน เช่น การจัดงาน ประเพณีต่างๆ เป็นต้น

6.6 อุตสาหกรรม

จำนวนกิจการอุตสาหกรรมขนาดเล็ก

- โรงงานอุตสาหกรรม 1 แห่ง
- โรงสีข้าวชุมชน 14 แห่ง

7.3 ภูมิปัญญาท้องถิ่น ภาษาถิ่น

ภูมิปัญญาท้องถิ่น ประชาชนในเขตเทศบาลได้อนุรักษ์ภูมิปัญญาท้องถิ่น ได้แก่ วิธีการทำเครื่องจักสารใช้สำหรับในครัวเรือน วิธีการทอผ้าพื้นเมือง วิธีการทอเสื่อจากต้นกก และวิธีการจับปลาธรรมชาติ ภาษาถิ่น ส่วนมากร้อยละ 100 % พูดภาษาอีสาน

7.4 สินค้าพื้นเมืองและของที่ระลึก

ในเขตเทศบาลตำบลยางชุม มีสินค้าพื้นเมืองและของที่ระลึก ได้แก่ การทอผ้าพื้นเมือง, สมุนไพร เชียงเพ็ง

8. ทรัพยากรธรรมชาติ

8.1 น้ำ

น้ำที่ใช้ในการอุปโภค-บริโภค เป็นน้ำที่ได้จากน้ำฝน และน้ำดิบจากหนองบึง ซึ่งจะต้องนำมาผ่านกระบวนการของระบบประปา สำหรับน้ำใต้ดินมีปริมาณน้อย ไม่สามารถนำขึ้นมาใช้ให้พอเพียงได้ และบางแห่งเค็ม ไม่สามารถใช้ดื่มและอุปโภคได้

8.2 ป่าไม้

ในเขตเทศบาลไม่มีป่าไม้

8.3 ภูเขา

ในเขตเทศบาลไม่มีภูเขา

8.4 คุณภาพของทรัพยากรธรรมชาติ

ในพื้นที่ของเทศบาลส่วนมากเป็นพื้นที่สำหรับเพาะปลูก ที่อยู่อาศัย ร้านค้า สถานประกอบการ ตามลำดับ และมีพื้นที่เพียงเล็กน้อยที่เป็นพื้นที่สาธารณะ ทรัพยากรธรรมชาติในพื้นที่ ได้แก่ ดิน น้ำ ต้นไม้ อากาศที่ไม่มีมลพิษ ปัญหา คือ เนื่องจากว่าพื้นที่บางส่วนเป็นดินเค็ม น้ำใต้ดินก็เค็ม หรือไม่ก็เป็นน้ำกร่อย ไม่สามารถที่จะนำน้ำจากใต้ดินมาใช้ในการอุปโภค-บริโภคได้ ต้องอาศัยน้ำดิบจากแหล่งอื่น และน้ำฝน ส่วนน้ำในการเกษตรก็ต้องรอดูฝน มีแหล่งน้ำใช้ในการเกษตรไม่เพียงพอ ปัญหาคือยังไม่สามารถหาแหล่งน้ำ สำหรับการเกษตรได้เพิ่มขึ้น

9. อื่นๆ

-

ส่วนที่ 2

ยุทธศาสตร์การพัฒนางองค์กรปกครองส่วนท้องถิ่น

1. ความสัมพันธ์ระหว่างแผนพัฒนาระดับภาค

1.1 แผนยุทธศาสตร์ชาติ 20 ปี

ยุทธศาสตร์ชาติ : กรอบการพัฒนาระยะยาว

เพื่อให้บรรลุวิสัยทัศน์
“ประเทศไทยมีความมั่นคง มั่งคั่ง ยั่งยืน เป็นประเทศพัฒนาแล้ว
ด้วยการพัฒนาตามปรัชญาของเศรษฐกิจพอเพียง”
นำไปสู่การพัฒนาให้คนไทยมีความสุข
และตอบสนองต่อการบรรลุ
ซึ่งผลประโยชน์แห่งชาติ ในการที่จะพัฒนาคุณภาพชีวิต
สร้างรายได้ระดับสูงเป็นประเทศพัฒนาแล้ว และสร้าง
ความสุขของคนไทย สังคมมีความมั่นคง เสมอภาคและ
เป็นธรรม ประเทศสามารถแข่งขันได้ในระบบเศรษฐกิจ

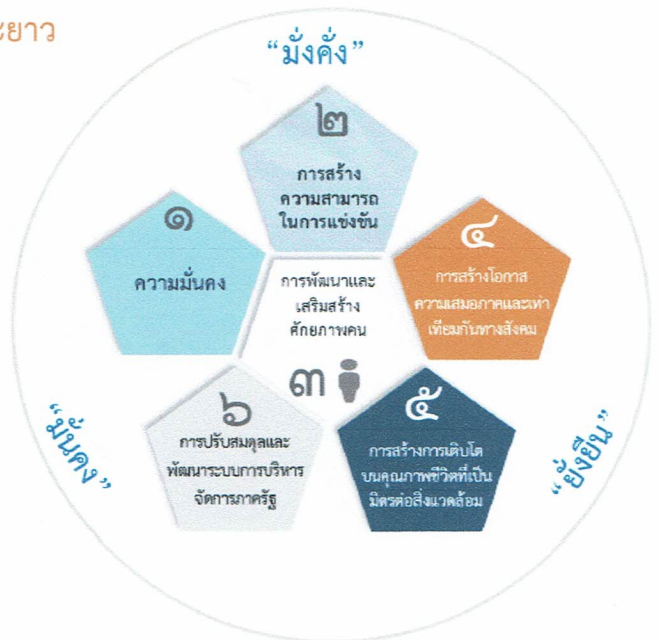

ยุทธศาสตร์ชาติ 20 ปี (พ.ศ. 2560-2579)

1. ยุทธศาสตร์ชาติด้านความมั่นคง
2. ยุทธศาสตร์ชาติด้านการสร้างความสามารถในการแข่งขัน
3. ยุทธศาสตร์ชาติด้านพัฒนาและเสริมสร้างศักยภาพทรัพยากรมนุษย์
4. ยุทธศาสตร์ชาติด้านการสร้างโอกาสและความเสมอภาคทางสังคม
5. ยุทธศาสตร์ชาติด้านการสร้างการเติบโตบนคุณภาพชีวิตที่เป็นมิตรกับสิ่งแวดล้อม
6. ยุทธศาสตร์ชาติด้านการปรับสมดุลและพัฒนาระบบการบริหารจัดการภาครัฐ

1.2 แผนพัฒนาเศรษฐกิจและสังคมแห่งชาติ ฉบับที่ 12 (พ.ศ. 2560-2564)

ยุทธศาสตร์แผนพัฒนาเศรษฐกิจและสังคมแห่งชาติ ฉบับที่ 12 (พ.ศ. 2560-2564)

ยุทธศาสตร์ที่ 1 การเสริมสร้างและพัฒนาศักยภาพทุนมนุษย์

ยุทธศาสตร์ที่ 2 การสร้างความเป็นธรรมและลดความเหลื่อมล้ำในสังคม

ยุทธศาสตร์ที่ 3 การสร้างความเข้มแข็งทางเศรษฐกิจและแข่งขันได้อย่างยั่งยืน

- ยุทธศาสตร์ที่ 4 การเติบโตที่เป็นมิตรกับสิ่งแวดล้อมเพื่อการพัฒนาอย่างยั่งยืน
- ยุทธศาสตร์ที่ 5 การเสริมสร้างความมั่นคงแห่งชาติเพื่อการพัฒนาประเทศสู่ความมั่งคั่ง และยั่งยืน
- ยุทธศาสตร์ที่ 6 การบริหารจัดการในภาครัฐ การป้องกันการทุจริตประพฤติมิชอบและธรรมาภิบาล
ในสังคมไทย
- ยุทธศาสตร์ที่ 7 การพัฒนาโครงสร้างพื้นฐานและระบบโลจิสติกส์
- ยุทธศาสตร์ที่ 8 การพัฒนาวิทยาศาสตร์ เทคโนโลยี วิจัย และนวัตกรรม
- ยุทธศาสตร์ที่ 9 การพัฒนาภาค เมือง และพื้นที่เศรษฐกิจ
- ยุทธศาสตร์ที่ 10 ความร่วมมือระหว่างประเทศเพื่อการพัฒนา

1.3 แผนพัฒนาภาค/แผนพัฒนากลุ่มจังหวัด/แผนพัฒนาจังหวัด

1.3.1 แผนพัฒนาภาคตะวันออกเฉียงเหนือ

ยุทธศาสตร์การพัฒนาภาคตะวันออกเฉียงเหนือ

- ยุทธศาสตร์ที่ 1 บริหารจัดการน้ำให้เพียงพอต่อการพัฒนาเศรษฐกิจและคุณภาพชีวิต
อย่างยั่งยืน
- ยุทธศาสตร์ที่ 2 แก้ปัญหาความยากจนและพัฒนาคุณภาพชีวิตผู้มีรายได้น้อยเพื่อลดความ
เหลื่อมล้ำทางสังคม
- ยุทธศาสตร์ที่ 3 สร้างความเข้มแข็งของฐานเศรษฐกิจภายในควบคู่กับการแก้ปัญหาทรัพยากร
ธรรมชาติและสิ่งแวดล้อม
- ยุทธศาสตร์ที่ 4 พัฒนาการท่องเที่ยวเชิงบูรณาการ
- ยุทธศาสตร์ที่ 5 ใช้โอกาสจากการพัฒนาโครงข่ายคมนาคมขนส่งที่เชื่อมโยงพื้นที่เศรษฐกิจหลัก
ภาคกลางและพื้นที่ระเบียงเศรษฐกิจภาค ตะวันออก (EEC) เพื่อพัฒนาเมือง
และพื้นที่เศรษฐกิจใหม่ๆ ของภาค
- ยุทธศาสตร์ที่ 6 พัฒนาความร่วมมือและใช้ประโยชน์จากข้อตกลงกับประเทศเพื่อนบ้าน
ในการสร้างความเข้มแข็งทางเศรษฐกิจตามแนวชายแดนและแนวระเบียง
เศรษฐกิจ

ยุทธศาสตร์กลุ่มจังหวัดภาคตะวันออกเฉียงเหนือตอนบน 1

- ยุทธศาสตร์ที่ 1 การส่งเสริมการพัฒนาเศรษฐกิจ การผลิตและการบริการที่เป็นมิตรกับสิ่งแวดล้อม
- ยุทธศาสตร์ที่ 2 ยกระดับการท่องเที่ยวเชิงอัตลักษณ์ด้านอารยธรรม ประวัติศาสตร์ วัฒนธรรม
และประเพณี ของอนุภูมิภาคกลุ่มแม่น้ำโขง
- ยุทธศาสตร์ที่ 3 เพิ่มศักยภาพการผลิตทางการเกษตรและการสร้างมูลค่าเพิ่มเพื่อการแข่งขัน

1.3.2 แผนพัฒนากลุ่มจังหวัด

ยุทธศาสตร์การพัฒนากลุ่มจังหวัดฯ

ยุทธศาสตร์ที่ 1 การเพิ่มศักยภาพการค้าชายแดน

ยุทธศาสตร์ที่ 2 การยกระดับการค้า การผลิตสินค้าทางการเกษตร

ยุทธศาสตร์ที่ 3 การพัฒนาศักยภาพการท่องเที่ยวเชิงนิเวศ

1.3.3 แผนพัฒนาจังหวัด

ยุทธศาสตร์การพัฒนาจังหวัดอุดรธานี (ปี พ.ศ. 2561 – 2564) ฉบับทบทวน ประจำปี
งบประมาณ พ.ศ. 2562

วิสัยทัศน์จังหวัดอุดรธานี

“เมืองนำอยู่ ศูนย์กลางการค้าการลงทุนของอนุภูมิภาคลุ่มน้ำโขง”

พันธกิจ

1. พัฒนาสิ่งอำนวยความสะดวกปัจจัยพื้นฐาน การคมนาคมขนส่ง และการยกระดับมาตรฐาน สถานประกอบและแรงงานเพื่อเพิ่มขีดความสามารถในการแข่งขันการค้าการลงทุนในอนุภูมิภาค ลุ่มน้ำโขง
2. พัฒนาการผลิตสินค้าเกษตรที่สำคัญและยกระดับมาตรฐานการทำเกษตรปลอดภัย และเกษตรอินทรีย์
3. ยกระดับคุณภาพชีวิตของประชาชนทั้งทางด้านร่างกาย จิตใจ และเสริมสร้างขีดความสามารถ ในการพัฒนาทุนมนุษย์และการลดความเหลื่อมล้ำโดยใช้หลักปรัชญาเศรษฐกิจพอเพียง
4. ยกระดับอุตสาหกรรมใหม่และการท่องเที่ยว โดยใช้อัตลักษณ์และศักยภาพด้านที่ตั้ง เพื่อสร้างความเป็นเมืองศูนย์กลางใหม่และการท่องเที่ยวของอนุภูมิภาคลุ่มน้ำโขง
5. อนุรักษ์และฟื้นฟูทรัพยากรธรรมชาติและสิ่งแวดล้อม การบริหารจัดการน้ำ การจัดการขยะ/น้ำเสียเพื่อการใช้ประโยชน์ อย่างยั่งยืน
6. เสริมสร้างสังคมที่มั่นคง ความปลอดภัย ในชีวิตทรัพย์สินของประชาชน
7. เพิ่มประสิทธิภาพการบริหารจัดการจังหวัดให้มีเอกภาพด้วยการบูรณาการการทำงานกับทุกภาคส่วนตามค่านิยม UDON TEAM

เป้าประสงค์รวม

เพื่อสร้างความเข้มแข็งและยั่งยืนทางด้านเศรษฐกิจให้เติบโตอย่างสมดุลควบคู่ไปกับการพัฒนาด้านสังคม ความมั่นคงปลอดภัย และการบำรุงรักษาทรัพยากรธรรมชาติและสิ่งแวดล้อมให้น่าอยู่

ยุทธศาสตร์การพัฒนา

- ยุทธศาสตร์ที่ 1 การพัฒนาศักยภาพการค้าการลงทุนเพื่อเพิ่มขีดความสามารถในการแข่งขัน
ในอนุภูมิภาคลุ่มน้ำโขง
- ยุทธศาสตร์ที่ 2 การส่งเสริมการพัฒนาเกษตรอุตสาหกรรม ยกกระดับมาตรฐานการผลิตสินค้า
เกษตรปลอดภัยและเกษตรอินทรีย์
- ยุทธศาสตร์ที่ 3 การยกระดับคุณภาพชีวิตเพื่อสร้างความเข้มแข็งให้สังคม มีความพร้อมรับ
การเปลี่ยนแปลงทางเศรษฐกิจ สังคม และวัฒนธรรม
- ยุทธศาสตร์ที่ 4 การยกระดับมาตรฐานอุตสาหกรรมไมซ์และการท่องเที่ยวโดยใช้อัตลักษณ์
และศักยภาพด้านที่ตั้งเพื่อสร้างความเป็นเมืองศูนย์กลางไมซ์ของอนุภูมิภาค
ลุ่มน้ำโขง (GMS MICE & Tourism City)
- ยุทธศาสตร์ที่ 5 การจัดการทรัพยากรธรรมชาติและสิ่งแวดล้อมเพื่อการใช้ประโยชน์อย่างยั่งยืน
- ยุทธศาสตร์ที่ 6 การสร้างความมั่นคง ความปลอดภัยในชีวิตทรัพย์สินของประชาชน

1.3.4 ยุทธศาสตร์การพัฒนาขององค์การบริหารส่วนจังหวัดอุดรธานี

วิสัยทัศน์

“เมืองน่าอยู่ ประตูกู้เงินโตเงิน ถิ่นมรดกโลก”

ยุทธศาสตร์การพัฒนา

1. ยุทธศาสตร์การพัฒนาด้านส่งเสริมการลงทุนและพาณิชย์กรรม
2. ยุทธศาสตร์การพัฒนาด้านส่งเสริมการท่องเที่ยว การบริหารจัดการ และอนุรักษ์
ทรัพยากรธรรมชาติและสิ่งแวดล้อม
3. ยุทธศาสตร์การพัฒนาด้านการศึกษาและการกีฬา
4. ยุทธศาสตร์การพัฒนาด้านโครงสร้างพื้นฐาน
5. ยุทธศาสตร์การพัฒนาด้านพัฒนาสังคมและคุณภาพชีวิต
6. ยุทธศาสตร์การพัฒนาด้านการบริหารจัดการแบบบูรณาการ

1.4 ยุทธศาสตร์การพัฒนาขององค์กรปกครองส่วนท้องถิ่นในเขตจังหวัดอุดรธานี (พ.ศ. 2561 – 2565)

วิสัยทัศน์ (Vision)

“บูรณาการการพัฒนาท้องถิ่นอย่างมีคุณภาพ เพื่อส่งเสริมให้จังหวัดอุดรธานีเป็นเมือง
น่าอยู่ เป็นศูนย์กลางการค้าการลงทุนอนุภูมิภาคลุ่มน้ำโขงอย่างยั่งยืน”

พันธกิจ (Mission)

1. การจัดทำแผนพัฒนาท้องถิ่นให้สอดคล้องกับแผนพัฒนาจังหวัด
2. การพัฒนาระบบโครงสร้างพื้นฐาน สาธารณูปโภคและสาธารณูปการ
3. การพาณิชย์ และส่งเสริมการลงทุน

4. การส่งเสริมการท่องเที่ยว และกีฬา
5. การจัดการศึกษา
6. การส่งเสริมสงเคราะห์และพัฒนาคุณภาพชีวิตเด็ก สตรี คนชราและผู้ด้อยโอกาส
7. การส่งเสริมการมีส่วนร่วมของราษฎรในการพัฒนาท้องถิ่น
8. การคุ้มครอง ดูแล และบำรุงรักษาป่าไม้ ที่ดิน ทรัพยากรธรรมชาติและสิ่งแวดล้อม
9. การส่งเสริมประชาธิปไตย ความเสมอภาคและสิทธิเสรีภาพของประชาชน
10. การส่งเสริมศิลปะ วัฒนธรรม จารีต ประเพณีและภูมิปัญญาท้องถิ่น
11. การกำจัดขยะมูลฝอย สิ่งปฏิกูล และมลพิษต่างๆ
12. การรักษาความสงบเรียบร้อย ส่งเสริมสนับสนุนการป้องกันและรักษาความปลอดภัยในชีวิตและทรัพย์สิน

ยุทธศาสตร์การพัฒนา

- ยุทธศาสตร์การพัฒนาที่ 1 การพัฒนาศักยภาพการค้าการลงทุนเพื่อเพิ่มขีดความสามารถในการแข่งขันในอนุภาคลุ่มน้ำโขง
- ยุทธศาสตร์การพัฒนาที่ 2 การส่งเสริมการพัฒนาเกษตรอุตสาหกรรม ยกกระดับมาตรฐานการผลิตสินค้าเกษตรปลอดภัยและเกษตรอินทรีย์
- ยุทธศาสตร์การพัฒนาที่ 3 การยกระดับคุณภาพชีวิตเพื่อสร้างความเข้มแข็งให้สังคมมีความพร้อมกับการเปลี่ยนแปลงทางเศรษฐกิจ สังคม วัฒนธรรม และเทคโนโลยี
- ยุทธศาสตร์การพัฒนาที่ 4 การยกระดับมาตรฐานอุตสาหกรรมไมซ์ การท่องเที่ยว และอุตสาหกรรมกีฬา โดยใช้อัตลักษณ์และศักยภาพด้านที่ตั้ง เพื่อสร้างความเป็นเมืองศูนย์กลางของอนุภาคลุ่มน้ำโขง
- ยุทธศาสตร์การพัฒนาที่ 5 การจัดการทรัพยากรธรรมชาติและสิ่งแวดล้อมเพื่อการใช้ประโยชน์อย่างยั่งยืน
- ยุทธศาสตร์การพัฒนาที่ 6 การเสริมสร้างความมั่นคง ความปลอดภัยในชีวิตทรัพย์สินของประชาชน
- ยุทธศาสตร์การพัฒนาที่ 7 ด้านบริหารจัดการแบบบูรณาการ

2. ยุทธศาสตร์ขององค์กรปกครองส่วนท้องถิ่น

ยุทธศาสตร์การพัฒนาขององค์กรปกครองส่วนท้องถิ่น เทศบาลตำบลยางชุม

2.1 วิสัยทัศน์

“ มุ่งสู่สังคมคุณภาพ ยึดหลักธรรมาภิบาล ส่งเสริมการศึกษา มีเอกลักษณ์ทางภูมิปัญญาท้องถิ่น เพื่อพัฒนาที่ยั่งยืน ภายใต้หลักปรัชญาเศรษฐกิจพอเพียง ”

คำอธิบาย : วิสัยทัศน์

เทศบาลตำบลยางชุม ได้จัดทำแผนพัฒนาท้องถิ่น (พ.ศ. 2561 - 2565) ซึ่งมีความมุ่งเน้นสู่การเป็นสังคมที่มีคุณภาพ พัฒนาคุณภาพของคนให้มีคุณธรรม มีการเรียนรู้ตลอดชีวิต มีทักษะในการดำรงชีวิตอย่างเหมาะสม สถาบันทางสังคม และชุมชนมีความเข้มแข็ง สามารถพึ่งพาตนเองได้

พันธกิจ

1. พัฒนาคนโดยเน้นความต้องการของชุมชนเป็นหลัก
2. สร้างความเข้มแข็งโดยเน้นการมีส่วนร่วม
3. พัฒนาเศรษฐกิจเน้นภาคเกษตรกรรม เพื่อนำไปสู่การพึ่งพาตนเองแบบยั่งยืน
4. สร้างความพร้อมขององค์กร เพื่อรองรับความเปลี่ยนแปลงในอนาคต

คำอธิบาย : พันธกิจ

สร้างคนให้มีศักยภาพ สร้างงานโดยให้ความสำคัญ เน้นการส่งเสริมอาชีพอย่างยั่งยืน ในแนวความคิดตามหลักปรัชญาของเศรษฐกิจพอเพียง จัดทำสาธารณูปโภคต่างๆ ให้ครอบคลุมพอเพียงในพื้นที่ ส่งเสริม การอนุรักษ์วัฒนธรรม ภูมิปัญญาท้องถิ่นให้คงอยู่ และปรับปรุงทบทวนการบริหารจัดการของเทศบาล เป็นแกนหลักเพื่อขับเคลื่อนการพัฒนาของพื้นที่ และเป็นหน่วยงานหลักที่พร้อมจะประสานงานกับหน่วยงานหรือองค์กรอื่นอย่างมีศักยภาพ

2.2 ยุทธศาสตร์

- ยุทธศาสตร์ที่ 1 การพัฒนาด้านส่งเสริมคุณภาพชีวิตและสังคม
- ยุทธศาสตร์ที่ 2 การพัฒนาด้านโครงสร้างพื้นฐาน
- ยุทธศาสตร์ที่ 3 การพัฒนาด้านเศรษฐกิจ
- ยุทธศาสตร์ที่ 4 การพัฒนาด้านทรัพยากรธรรมชาติและสิ่งแวดล้อม
- ยุทธศาสตร์ที่ 5 การพัฒนาด้านการบริหารกิจการบ้านเมืองที่ดี

2.3 เป้าประสงค์

1. พัฒนาคุณภาพชีวิตแก่เด็ก สตรี คนชรา ผู้ด้อยโอกาส และการสงเคราะห์ต่างๆ เพื่อให้คุณภาพที่ดีขึ้น
2. โครงสร้างพื้นฐาน สาธารณูปโภค และสาธารณูปการได้มาตรฐาน
3. เพิ่มประสิทธิภาพระบบการผลิตจากการเกษตรในชุมชนให้มีความเข้มแข็งและพึ่งตนเองได้
4. มีการบริหารจัดการทรัพยากรธรรมชาติและสิ่งแวดล้อม
5. พัฒนาระบบการบริหารจัดการมีประสิทธิภาพ บุคลากรขององค์กรได้รับการพัฒนาและมีระบบเทคโนโลยีที่ทันสมัย และการมีส่วนร่วมของประชาชนทุกภาคส่วน
6. จัดการศึกษาควบคู่กับการมีส่วนร่วมในการสืบสานประเพณี วัฒนธรรม และภูมิปัญญาท้องถิ่น

7. การป้องกันและบรรเทาสาธารณภัยในชีวิตและทรัพย์สินทั่วถึงและมีประสิทธิภาพ
8. พัฒนาชุมชนและสังคมตามแนวทางปรัชญาเศรษฐกิจพอเพียง

2.4 ตัวชี้วัด

1. ประชาชนมีคุณภาพชีวิตที่ดีขึ้น
2. การคมนาคมระหว่างหมู่บ้านมีความสะดวก ปลอดภัย รวดเร็วขึ้น
3. ประชาชนได้รับการบริการด้านสาธารณสุข ปลอดภัย สาธารณูปโภค การบริการสาธารณะอย่างเพียงพอ และทั่วถึง
4. ลดต้นทุนการผลิตด้านการเกษตร ประชาชนมีอาชีพเสริมและมีรายได้สูงขึ้น
5. มีทรัพยากรธรรมชาติและสิ่งแวดล้อมที่ดีขึ้น
6. บุคลากรในองค์กรมีความรู้ ความสามารถในการบริหารงาน สามารถแก้ไขปัญหาและความต้องการของประชาชนได้อย่างมีประสิทธิภาพและประสิทธิผล
7. เด็กนักเรียนมีความรู้ และมีทักษะเพิ่มมากขึ้น
8. มีการสืบสานประเพณี วัฒนธรรม และภูมิปัญญาท้องถิ่น อย่างต่อเนื่อง
9. ประชาชนมีความปลอดภัยในชีวิตและทรัพย์สินมากขึ้น
10. ประชาชนมีชีวิตที่ดีขึ้น

2.5 คำเป้าหมาย

1. ประชาชนมีคุณภาพชีวิตที่ดีขึ้นทั้งด้านการอยู่อาศัย สุขภาพอนามัย การศึกษา มีรายได้เพียงพอต่อการดำรงชีวิต มีความปลอดภัยในชีวิตและทรัพย์สิน การอุปโภคบริโภคได้รับการคุ้มครอง และมีการนันทนาการที่ดี ประเพณีวัฒนธรรมท้องถิ่นได้รับการสืบทอด
2. ประชาชนได้รับการบริการสาธารณะอย่างเพียงพอและทั่วถึงได้รับความสะดวกสบายในการดำรงชีวิตประจำวัน
3. ประชาชนมีรายได้สูงขึ้น
4. ต้นทุนการผลิตภาคเกษตรลดลง
5. ประชาชนมีศักยภาพในการพัฒนาตนเองได้ดีขึ้น
6. ลดปริมาณขยะในเขตเทศบาลตำบลและกำจัดขยะให้ถูกสุขลักษณะ
7. บำบัดและลดปริมาณน้ำเสีย
8. บุคลากรของเทศบาลตำบล และสมาชิกสภาเทศบาลตำบลมีความรู้ความเข้าใจ ในกฎระเบียบข้อบังคับที่เกี่ยวข้องของการบริหารงานของเทศบาลตำบล
9. สำนักงานมีเครื่องมือเครื่องใช้เพียงพอต่อการปฏิบัติงาน
10. ประชาชนได้รับความสะดวกในการติดต่อประสานงานด้านต่างๆ
11. มีการจัดทำทะเบียนทรัพย์สิน และแผนที่ภาษีเพื่อเพิ่มประสิทธิภาพในการจัดเก็บรายได้เพื่อพัฒนาท้องถิ่นมากขึ้น

2.6 กลยุทธ์

ยุทธศาสตร์ที่ 1 การพัฒนาด้านส่งเสริมคุณภาพชีวิตและสังคม

กลยุทธ์ที่ 1 ส่งเสริมคุณภาพชีวิตด้านการศึกษา มีการเรียนรู้อย่างต่อเนื่องตลอดชีวิต

กลยุทธ์ที่ 2 พัฒนาคนโดยเน้นความต้องการของชุมชนเป็นหลัก

ยุทธศาสตร์ที่ 2 การพัฒนาด้านโครงสร้างพื้นฐาน

กลยุทธ์ที่ 1 จัดทำสาธารณูปโภคให้ครอบคลุมในพื้นที่

กลยุทธ์ที่ 2 พัฒนาโครงสร้างพื้นฐานให้ครอบคลุมในพื้นที่

ยุทธศาสตร์ที่ 3 การพัฒนาด้านเศรษฐกิจ

กลยุทธ์ที่ 1 ส่งเสริมอาชีพด้านเกษตรกรรมให้มีความเข้มแข็ง

กลยุทธ์ที่ 2 ส่งเสริมระบบการผลิตหลักให้เป็นมิตรกับสิ่งแวดล้อม

ยุทธศาสตร์ที่ 4 การพัฒนาด้านทรัพยากรธรรมชาติและสิ่งแวดล้อม

กลยุทธ์ที่ 1 เมืองศูนย์กลางน่าอยู่ มีสิ่งแวดล้อมที่ดี และเพิ่มพื้นที่ป่าไม้สร้างเป็นแหล่งเรียนรู้ในชุมชน

กลยุทธ์ที่ 2 เพิ่มศักยภาพในการลดการปล่อยก๊าซเรือนกระจก

ยุทธศาสตร์ที่ 5 การพัฒนาด้านการบริหารกิจการบ้านเมืองที่ดี

กลยุทธ์ที่ 1 เพิ่มประสิทธิภาพ ปรับปรุงทบทวนการบริหารจัดการองค์กรให้มีความพร้อมรับมือการเปลี่ยนแปลงในอนาคต

กลยุทธ์ที่ 2 เพิ่มศักยภาพขององค์กรในทางแข่งขัน มีการบริหารงานแบบโปร่งใส ตรวจสอบได้ตามหลักธรรมาภิบาล

2.7 จุดยืนทางยุทธศาสตร์

1. การพัฒนาชุมชนให้น่าอยู่มีความเข้มแข็ง โดยได้รับบริการสาธารณะด้านโครงสร้างพื้นฐานที่จำเป็นเพื่อรองรับการขยายตัวของชุมชนและเศรษฐกิจ

2. การพัฒนาระบบการศึกษาและส่งเสริมศิลปวัฒนธรรมท้องถิ่น

3. ส่งเสริมและพัฒนาศักยภาพคนและความเข้มแข็งของชุมชนในการพึ่งตนเอง

4. การกำจัดขยะมูลฝอย สิ่งปฏิกูลและมลภาวะสิ่งแวดล้อมที่มีอย่างยั่งยืน

5. การพัฒนาระบบการบริหารจัดการภาครัฐที่ดีและมีส่วนร่วมจากทุกภาคส่วน

2.8 ความเชื่อมโยงของยุทธศาสตร์ในภาพรวม

ในการจัดทำแผนพัฒนาท้องถิ่น (พ.ศ. 2561 – 2565) ของเทศบาลตำบลยางชุม มีความสอดคล้องกับยุทธศาสตร์ชาติ 20 ปี แผนพัฒนาเศรษฐกิจและสังคมแห่งชาติ ฉบับที่ 12 ยุทธศาสตร์กลุ่มจังหวัด ยุทธศาสตร์จังหวัด และยุทธศาสตร์การพัฒนาขององค์กรปกครองส่วนท้องถิ่นในเขตจังหวัด

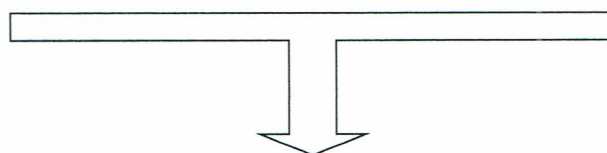

๒.๘ ความเชื่อมโยงของยุทธศาสตร์ในภาพรวม

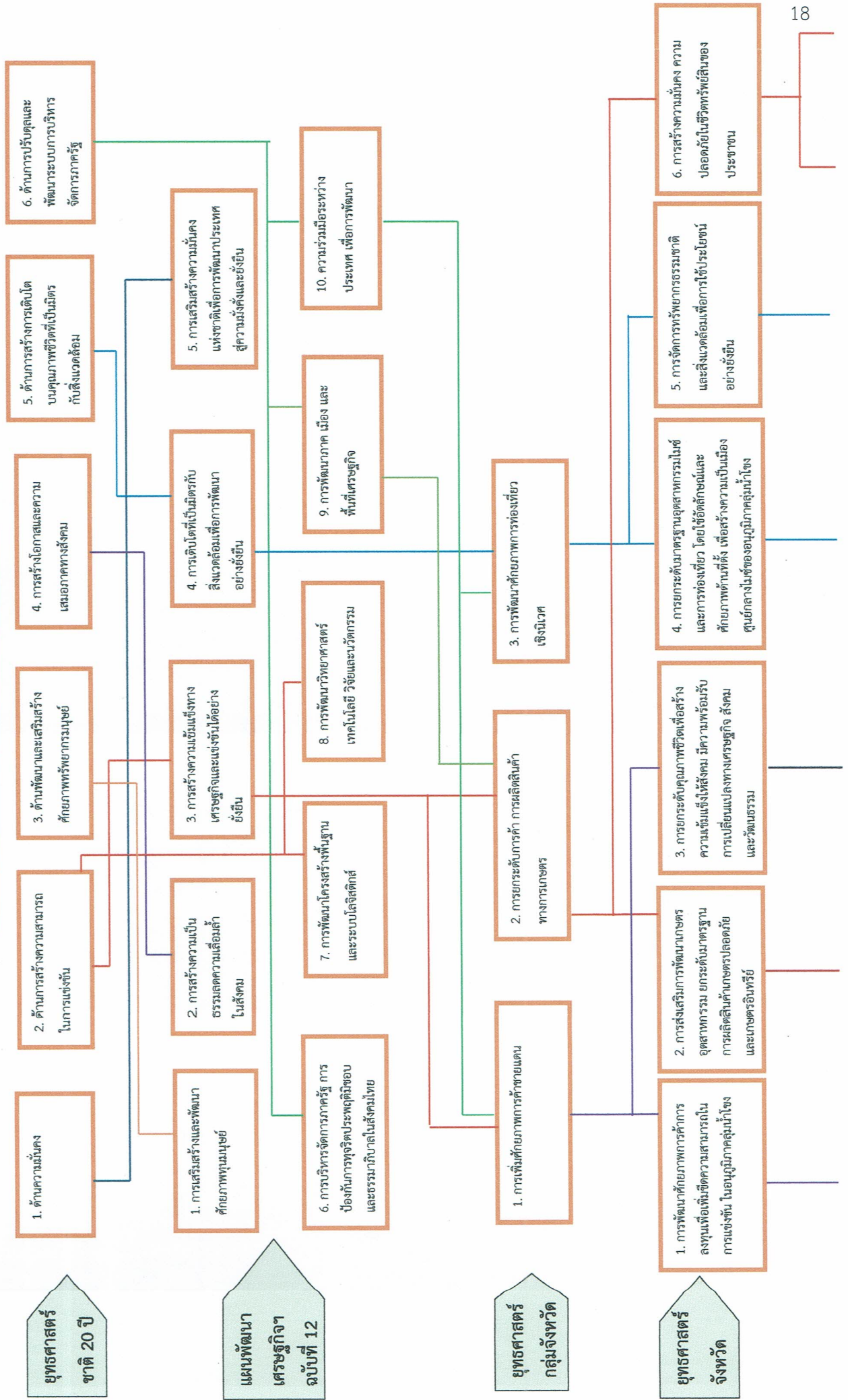

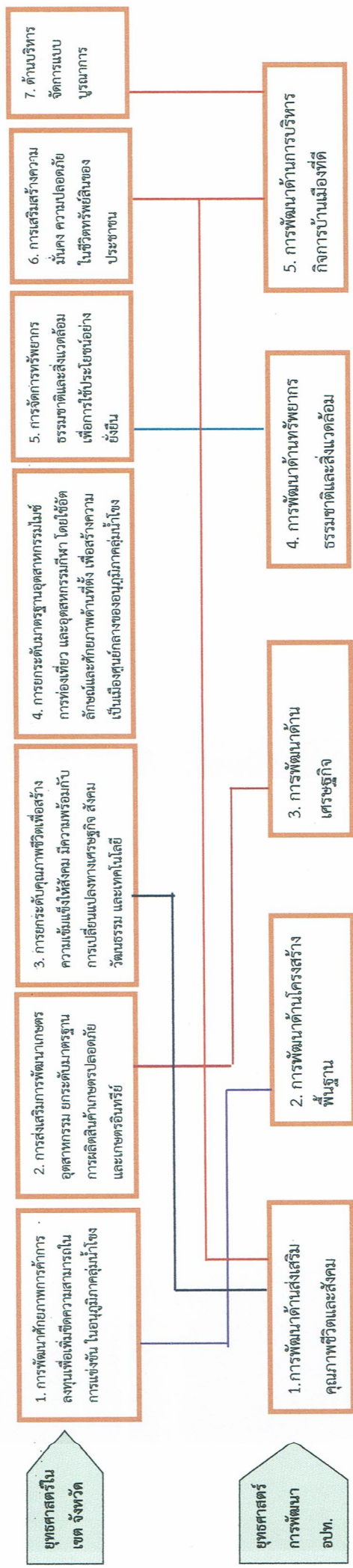

3. การวิเคราะห์เพื่อพัฒนาท้องถิ่น

3.1 การวิเคราะห์กรอบการจัดทำยุทธศาสตร์ขององค์กรปกครองส่วนท้องถิ่น

การวิเคราะห์ศักยภาพเพื่อประเมินสถานภาพการพัฒนาท้องถิ่นในปัจจุบัน เป็นการประเมินโดยวิเคราะห์ถึงโอกาส และภาวะคุกคามหรือข้อจำกัด อันเป็นสภาวะแวดล้อมภายนอกที่มีผลต่อการพัฒนาต่าง ๆ ของท้องถิ่น รวมทั้งการวิเคราะห์จุดแข็ง จุดอ่อนของท้องถิ่น อันเป็นสภาวะแวดล้อมภายในของท้องถิ่น ซึ่งทั้งหมดเป็นการประเมินสถานภาพของท้องถิ่นในปัจจุบันโดยเป็นการตอบคำถามว่า “ปัจจุบันท้องถิ่นมีสถานภาพการพัฒนาอยู่จุดไหน” สำหรับใช้เป็นประโยชน์ในการกำหนดการดำเนินงานในอนาคตต่อไป

ในการจัดทำแผนพัฒนาท้องถิ่นของเทศบาลตำบลยางชุมได้ใช้การวิเคราะห์ SWOT Analysis/Demand (Demand Analysis)/Global Demand และ Trend ปัจจัยและสถานการณ์การเปลี่ยนแปลงที่มีผลกระทบต่อการพัฒนา ซึ่งมีรายละเอียดดังนี้

จุดแข็ง (S : STRENGTH)	จุดอ่อน (W : WEAKNESSES)
<ol style="list-style-type: none"> 1. มีพื้นที่ในการทำการเกษตร จำนวนมาก 2. มีเส้นทางการคมนาคมที่เป็นจุดเชื่อมและจุดผ่านไปยังต่างอำเภอ เหมาะแก่การเป็นเส้นทางการขนส่งสินค้าและบริการ 3. มีการส่งเสริมพัฒนาบุคลากรของเทศบาลอย่างต่อเนื่อง ทำให้บุคลากรมีความรู้และศักยภาพในการปฏิบัติงานเพิ่มมากขึ้น 4. ชุมชนมีความสมัครสมานสามัคคีกัน 5. ในพื้นที่มีชนบทธรรมนิยมประเพณีและวัฒนธรรมท้องถิ่นที่สืบทอดต่อจลรุ่นหลัง 	<ol style="list-style-type: none"> 1. บุคลากรบางส่วนขาดแนวคิดเชิงรุกและกระบวนทัศน์ใหม่ ๆ ในการแก้ไขปัญหา 2. แหล่งน้ำมีไม่เพียงพอต่อการอุปโภค-บริโภค และเพื่อการเกษตร 3. เกษตรกรขาดความรู้ในการนำเทคโนโลยีการเกษตรมาใช้ในการลดต้นทุนและเพิ่มผลผลิตทางการเกษตร 4. การรวมกลุ่มเพื่อดำเนินการด้านเศรษฐกิจชุมชนในรูปแบบกลุ่มอาชีพยังไม่มีความเข้มแข็งเท่าที่ควร 5. ศักยภาพในการบริหารจัดการทรัพยากรธรรมชาติและสิ่งแวดล้อมของชุมชนมีจำกัด 6. ผู้ปกครองขาดความเชื่อถือต่อสถานศึกษาในพื้นที่จึงส่งบุตรหลานไปศึกษาต่างท้องที่
โอกาส (O: OPPORTUNITY)	อุปสรรค (T : TREAT)
<ol style="list-style-type: none"> 1. นโยบายภาครัฐให้ความสำคัญ และส่งเสริมการมีส่วนร่วมของประชาชนในการพัฒนาท้องถิ่น ทำให้การพัฒนาเกิดความคล่องตัวมากขึ้น 2. การส่งเสริมให้จังหวัดอุดรธานีเป็นเมืองน่าอยู่ และศูนย์กลางการค้า ทำให้มีประชาชนในพื้นที่มีช่องทางในการประกอบอาชีพที่หลากหลายมากขึ้น 3. มีโรงเรียนมัธยมศึกษา 1 แห่ง โรงเรียนประถมศึกษา 3 แห่ง และศูนย์พัฒนาเด็กเล็ก 5 แห่ง สามารถรองรับการเรียนของเด็กนักเรียนได้อย่างเพียงพอ 4. มีโรงพยาบาลส่งเสริมสุขภาพ 1 แห่ง สามารถให้บริการด้านสาธารณสุขได้อย่างเพียงพอ 5. ระบบการติดต่อสื่อสารที่มีการพัฒนาอย่างต่อเนื่องทำให้ประชาชนสามารถเข้าถึง ข้อมูลข่าวสารสะดวกรวดเร็วมายิ่งขึ้น 	<ol style="list-style-type: none"> 1. งบประมาณที่ได้รับการจัดสรรมีไม่เพียงพอ จึงไม่สามารถพัฒนาได้ครอบคลุมทุกด้าน 2. ผลกระทบของโลกาภิวัตน์ มีผลต่อการเจริญเติบโตของการปฏิสัมพันธ์ข้ามวัฒนธรรม ของคนในท้องถิ่นทำให้เกิดช่องว่างในด้านความสำนึกและเอกลักษณ์ของวัฒนธรรมท้องถิ่น 3. สภาพภูมิอากาศและภัยพิบัติทางธรรมชาติ ส่งผลกระทบต่อสภาพเศรษฐกิจ สังคมและคุณภาพชีวิตของประชาชนในท้องถิ่น

ยุทธศาสตร์เชิงรับ (WT)

จุดอ่อน (W : WEAKNESSES)	อุปสรรค (T : TREAT)
<ol style="list-style-type: none"> 1. บุคลากรบางส่วนขาดแนวคิดเชิงรุกและกระบวนทัศน์ใหม่ๆ ในการแก้ไขปัญหา 2. แหล่งน้ำไม่เพียงพอต่อการอุปโภค-บริโภค และการเกษตร 3. เกษตรกรขาดความรู้ในการนำเทคโนโลยีการเกษตร มาใช้ในการลดต้นทุนและเพิ่มผลผลิตทางการเกษตร 4. การรวมกลุ่มเพื่อดำเนินการด้านเศรษฐกิจชุมชนในรูปแบบกลุ่มอาชีพยังไม่มีคามเข้มแข็งเท่าที่ควร 5. พฤติกรรมการบริโภคและความเป็นอยู่ของประชาชนที่ไม่ถูกสุขลักษณะ ทำให้เกิดโรคติดต่อต่างๆ ได้ง่าย 6. ศักยภาพในการบริหารจัดการทรัพยากรธรรมชาติและสิ่งแวดล้อมของชุมชนมีจำกัด 7. ผู้ปกครองขาดความเชื่อถือต่อสถานศึกษาในพื้นที่ จึงส่งบุตรหลานไปศึกษาต่างท้องที่ 	<ol style="list-style-type: none"> 1. งบประมาณที่ได้รับการจัดสรรมีไม่เพียงพอ จึงไม่สามารถพัฒนาได้ครอบคลุมทุกด้าน 2. ผลกระทบของโลกาภิวัตน์ มีผลต่อการเจริญเติบโตของการปฏิสัมพันธ์ข้ามวัฒนธรรม ของคนในท้องถิ่นทำให้เกิดช่องว่างในด้านความสำนึกและเอกลักษณ์ของวัฒนธรรมท้องถิ่น 3. สภาพภูมิอากาศและภัยพิบัติทางธรรมชาติ ส่งผลกระทบต่อสภาพเศรษฐกิจ สังคมและคุณภาพชีวิตของประชาชนในท้องถิ่น
<p>ข้อเสนอเชิงยุทธศาสตร์</p> <ul style="list-style-type: none"> - พัฒนาแหล่งน้ำให้เพียงพอต่อการอุปโภค-บริโภคและการเกษตร - พัฒนาศักยภาพและขีดความสามารถของบุคลากรรวมทั้งภาคประชาชนโดยดำเนินการตามหลักปรัชญาเศรษฐกิจพอเพียง - สร้างกลุ่มภาคีเครือข่ายในการบริหารจัดการร่วมกัน - พัฒนาการจัดเก็บรายได้ และกิจการด้านการพาณิชย์อื่น 	

ยุทธศาสตร์เชิงพัฒนา (WO)

จุดอ่อน (W : WEAKNESSES)	โอกาส (O: OPPORTUNITIES)
<ol style="list-style-type: none"> 1. บุคลากรบางส่วนขาดแนวคิดเชิงรุกและกระบวนทัศน์ใหม่ๆ ในการแก้ไขปัญหา 2. แหล่งน้ำมีไม่เพียงพอต่อการอุปโภค-บริโภค และการเกษตร 3. เกษตรกรขาดความรู้ในการนำเทคโนโลยีการเกษตรมาใช้ในการเพิ่มผลผลิตและเพิ่มผลผลิตทางการเกษตร 4. การรวมกลุ่มเพื่อดำเนินการด้านเศรษฐกิจชุมชน ในรูปแบบกลุ่มอาชีพยังไม่มี ความเข้มแข็งเท่าที่ควร 5. พฤติกรรมการบริโภคและความเป็นอยู่ของประชาชนที่ไม่ถูกสุขลักษณะ ทำให้เกิดโรคติดต่อต่างๆ ได้ง่าย 6. ศักยภาพในการบริหารจัดการทรัพยากรธรรมชาติและสิ่งแวดล้อมของชุมชนมีจำกัด 7. ผู้ปกครองขาดความเชื่อถือต่อสถานศึกษาในพื้นที่ จึงส่งบุตรหลานไปศึกษาต่างท้องที่ 	<ol style="list-style-type: none"> 1. นโยบายภาครัฐให้ความสำคัญ และส่งเสริมการมีส่วนร่วมของประชาชนในการพัฒนาท้องถิ่น ทำให้การพัฒนาเกิดความคล่องตัวมากขึ้น 2. การส่งเสริมให้จังหวัดอุดรธานีเป็นเมืองน่าอยู่และศูนย์กลางการค้า ทำให้มีประชาชนในพื้นที่มีช่องทางในการประกอบอาชีพที่หลากหลายมากขึ้น 3. มีโรงเรียนมัธยมศึกษา 1 แห่ง โรงเรียนประถมศึกษา 3 แห่ง และศูนย์พัฒนาเด็กเล็ก 5 แห่ง สามารถรองรับการเรียนของเด็กนักเรียนได้อย่างเพียงพอ 4. มีโรงพยาบาลส่งเสริมสุขภาพ 1 แห่ง สามารถให้บริการด้านสาธารณสุขได้อย่างเพียงพอ 5. ระบบการติดต่อสื่อสารที่มีการพัฒนาอย่างต่อเนื่องทำให้ประชาชนสามารถเข้าถึง ข้อมูลข่าวสารสะดวกรวดเร็วยิ่งขึ้น
<p>ข้อเสนอเชิงยุทธศาสตร์</p> <ul style="list-style-type: none"> - สร้างความร่วมมือระหว่างเทศบาลกับสถานศึกษาในเขตพื้นที่ให้มีส่งเสริมการจัดการศึกษาให้ได้มาตรฐาน - สร้างความร่วมมือระหว่างเทศบาลกับโรงพยาบาลส่งเสริมสุขภาพในการจัดการส่งเสริมสุขภาพและอนามัย - ส่งเสริมกลุ่มอาชีพให้มีความเข้มแข็งโดยภาคประชาชนเป็นศูนย์กลางการดำเนินการ เพื่อให้สอดคล้องกับนโยบายชาติและจังหวัด - ส่งเสริมการเกษตรแบบผสมผสานตามแนวทฤษฎีใหม่ โดยเกษตรกรเป็นศูนย์กลางการพัฒนาเพื่อลดต้นทุนและเพิ่มผลผลิต 	

ยุทธศาสตร์เชิงป้องกัน (ST)

จุดแข็ง (S : STRENGTH)	อุปสรรค (T : TREAT)
<ol style="list-style-type: none"> มีพื้นที่ในการทำการเกษตร จำนวนมาก มีเส้นทางการคมนาคมที่เป็นจุดเชื่อมและจุดผ่านไปยังต่างอำเภอและต่างจังหวัด เหมาะแก่การเป็นเส้นทางการขนส่งสินค้าและบริการ มีการส่งเสริมพัฒนาบุคลากรของเทศบาลตำบลอย่างต่อเนื่อง ทำให้บุคลากรมีความรู้และศักยภาพในการปฏิบัติงานเพิ่มมากขึ้น ชุมชนมีความสมัครสมานสามัคคีกัน 	<ol style="list-style-type: none"> งบประมาณที่ได้รับการจัดสรรมีไม่เพียงพอ จึงไม่สามารถพัฒนาได้ครอบคลุมทุกด้าน ผลกระทบของโลกาภิวัตน์ มีผลต่อการเจริญเติบโตของการปฏิสัมพันธ์ข้ามวัฒนธรรม ของคนในท้องถิ่นทำให้เกิดช่องว่างในด้านความสำนึกและเอกลักษณ์ของวัฒนธรรมท้องถิ่น สภาพภูมิอากาศและภัยพิบัติทางธรรมชาติ ส่งผลกระทบต่อสภาพเศรษฐกิจ สังคมและคุณภาพชีวิตของประชาชนในท้องถิ่น
ข้อเสนอเชิงยุทธศาสตร์ <ul style="list-style-type: none"> - พัฒนาระบบการบริหารจัดการของเทศบาลตำบล - สร้างความหลากหลายในการส่งเสริมด้านการเกษตร เพื่อพัฒนารายได้และเศรษฐกิจในชุมชน - พัฒนาคุณภาพของประชาชนให้มีการเรียนรู้ตลอดชีวิต มีทักษะและการดำรงชีวิตที่เหมาะสม ให้อำนาจแก่ประชาชนเปลี่ยนแปลง และเสริมสร้างภูมิคุ้มกัน เพื่อรองรับผลกระทบจากสภาพแวดล้อมต่างๆ 	

ยุทธศาสตร์เชิงรุก (SO)

จุดแข็ง (S : STRENGTH)	โอกาส (O: OPPORTUNITY)
<ol style="list-style-type: none"> มีพื้นที่ในการทำการเกษตร จำนวนมาก มีเส้นทางการคมนาคมที่เป็นจุดเชื่อมและจุดผ่านไปยังต่างอำเภอและต่างจังหวัด เหมาะแก่การเป็นเส้นทางการขนส่งสินค้าและบริการ มีการส่งเสริมพัฒนาบุคลากรของเทศบาลตำบลอย่างต่อเนื่อง ทำให้บุคลากรมีความรู้และศักยภาพในการปฏิบัติงานเพิ่มมากขึ้น ชุมชนมีความสมัครสมานสามัคคีกัน 	<ol style="list-style-type: none"> นโยบายภาครัฐให้ความสำคัญ และส่งเสริมการมีส่วนร่วมของประชาชนในการพัฒนาท้องถิ่น ทำให้การพัฒนาเกิดความคล่องตัวมากขึ้น การส่งเสริมให้จังหวัดอุดรธานีเป็นเมืองน่าอยู่ และศูนย์กลางการค้า ทำให้มีประชาชนในพื้นที่มีช่องทางในการประกอบอาชีพที่หลากหลายมากขึ้น มีโรงเรียนมัธยมศึกษา 1 แห่ง โรงเรียนประถมศึกษา 3 แห่ง และศูนย์พัฒนาเด็กเล็ก 5 แห่ง สามารถรองรับการเรียนของเด็กนักเรียนได้อย่างเพียงพอ มีโรงพยาบาลส่งเสริมสุขภาพ 1 แห่ง สามารถให้บริการด้านสาธารณสุขได้อย่างเพียงพอ ระบบการติดต่อสื่อสารที่มีการพัฒนาอย่างต่อเนื่องทำให้ประชาชนสามารถเข้าถึง ข้อมูลข่าวสารสะดวกรวดเร็วมากยิ่งขึ้น
ข้อเสนอเชิงยุทธศาสตร์ <ul style="list-style-type: none"> - ส่งเสริมกลุ่มอาชีพให้มีความเข้มแข็งโดยภาคประชาชนเป็นศูนย์กลางการดำเนินการ เพื่อให้สอดคล้องกับนโยบายชาติและจังหวัด - ส่งเสริมการเกษตรแบบผสมผสานตามแนวทฤษฎีใหม่ โดยเกษตรกรเป็นศูนย์กลางการพัฒนาเพื่อลดต้นทุนและเพิ่มผลผลิต 	

3.2 การประเมินสถานการณ์สภาพแวดล้อมภายนอกที่เกี่ยวข้อง

ในการจัดทำแผนพัฒนาท้องถิ่นของเทศบาลตำบลยางชุม นั้น ได้ทำการประเมินสถานการณ์สภาพแวดล้อมภายนอกที่เกี่ยวข้อง ซึ่งมีรายละเอียดดังนี้

ด้าน	สถานการณ์ภาพแวดล้อมภายนอกที่เกี่ยวข้อง	ข้อบ่งชี้และปริมาณของปัญหา/ความต้องการ	พื้นที่เป้าหมาย/กลุ่มเป้าหมาย	ความคาดหวังและแนวโน้มในอนาคต
1. ด้านส่งเสริมคุณภาพชีวิตและสังคม	- มีการระบาดของโรคอุบัติใหม่ โรคระบาด โรคติดต่อ	- ด้านสาธารณสุข	- ในเขตพื้นที่ ทต.ยางชุม	ในพื้นที่ไม่มีการระบาดของโรคอุบัติใหม่ โรคระบาด โรคติดต่อ
	- มีการขยายตัวของประชากรเพิ่มมากขึ้นทำให้เกิดการขยายตัวของอาคารบ้านเรือนทำให้เกิดเป็นชุมชนแออัด	- ประชากร	- ในเขตพื้นที่ ทต.ยางชุม	- ควบคุมการก่อสร้างอาคารบ้านเรือน การพิจารณาออกใบอนุญาตเพื่อไม่เกิดปัญหาจากการก่อสร้างอาคาร
	- ประชาชนบางครัวเรือนอุปโภค-บริโภคน้ำที่ยังไม่สะอาดและมีสิ่งเจือปน เช่น จากน้ำฝน น้ำที่ไม่ได้คุณภาพ มีตะกอน	- การอุปโภค-บริโภค	- ประชาชนในเขตพื้นที่ ทต.ยางชุม	- ประชาชนบริโภคน้ำที่สะอาดถูกสุขลักษณะ
	- สื่อการเรียนการสอนยังไม่พอเพียง เด็กนักเรียนไม่ได้รับการศึกษาต่อในระดับที่สูงกว่าชั้นพื้นฐาน และขาดงบประมาณในการศึกษา (ครอบครัวยากจน)	- สังคมในชุมชน	- เด็กนักเรียนในเขตพื้นที่ ทต.ยางชุม	- มีสื่อการเรียนการสอนที่พอเพียง เด็กนักเรียนได้รับการศึกษาที่สูงขึ้น มีงบประมาณในการศึกษาเล่าเรียน
	- การแพร่ระบาดของ ยาเสพติด ยังคงมีอยู่ ต่อเนื่องจากขาดความเข้มงวดและความต่อเนื่องในการปราบปรามและป้องกันปัญหาอย่างจริงจัง	- สังคมในชุมชน	- ในเขตพื้นที่ ทต.ยางชุม	- การแพร่ระบาดของ ยาเสพติดเพิ่มขึ้น ก่อให้เกิดอาชญากรรม การลักขโมย เพิ่มขึ้น

ด้าน	สถานการณ์ภาพแวดล้อมภายนอกที่เกี่ยวข้อง	ขอบข่ายและปริมาณของปัญหา/ความต้องการ	พื้นที่เป้าหมาย/กลุ่มเป้าหมาย	ความคาดหวังและแนวโน้มในอนาคต
2. ด้านโครงสร้างพื้นฐาน	- ขาดแคลนแหล่งน้ำในการเกษตรและน้ำประปาสำหรับอุปโภค-บริโภคยังไม่พอเพียงและยังไม่ได้มาตรฐาน	- แหล่งน้ำและน้ำประปาในการอุปโภค-บริโภค	- ในเขตพื้นที่ ทต.ยางชุม	- ประชาชนมีแหล่งน้ำและมีน้ำประปาใช้อย่างพอเพียงมีคุณภาพตามมาตรฐานมากขึ้น
	- ไฟฟ้าส่องสว่างทางและที่สาธารณะยังไม่สามารถดำเนินการครอบคลุมพื้นที่ได้ทั้งหมด	- ไฟฟ้า	- ทางและที่สาธารณะในเขตพื้นที่ ทต.ยางชุม	- ทางและที่สาธารณะมีแสงสว่างเพียงพอประชาชนได้รับความสะดวกในการสัญจรไปมาและป้องกันการเกิดอาชญากรรมได้
	- ชุมชนขยายมากขึ้นระบบระบายน้ำยังไม่เพียงพอเกิดการอุดตัน ส่งกลิ่นเหม็นก่อความรำคาญ	- ราง/ท่อระบายน้ำ	- พื้นที่ในเขตพื้นที่ ทต.ยางชุม	- มีรางระบายน้ำสามารถระบายน้ำได้สะดวก ไม่อุดตัน ไม่ส่งกลิ่นเหม็นก่อความรำคาญ
	- ระบบไฟฟ้ายังไม่ทั่วถึงโดยเฉพาะครัวเรือนที่ตั้งอยู่ห่างจากหมู่บ้าน	- ไฟฟ้า	- ในเขตพื้นที่ ทต.ยางชุม	- การขยายระบบไฟฟ้าให้มีไฟฟ้าใช้อย่างเพียงพอและทั่วถึง เพิ่มความปลอดภัยในชีวิตและทรัพย์สิน
3. ด้านเศรษฐกิจ	- ต้นทุนการผลิตด้านการเกษตรสูง	- การเกษตร	- ในเขตพื้นที่ ทต.ยางชุม	- นำปรัชญาเศรษฐกิจพอเพียงมาปรับใช้ เพื่อเป็นการลดต้นทุนทางการเกษตร
	- ประชาชนบางส่วนขาดอาชีพเสริมนอกฤดูกาลทำการเกษตร ไม่มีอาชีพที่แน่นอน ทำให้ขาดโอกาสที่จะพัฒนาและสร้างรายได้ให้กับครัวเรือน หรือชุมชน	- ส่งเสริมอาชีพ	- ในเขตพื้นที่ ทต.ยางชุม	- สภาพอากาศ ฤดูกาลของโลกเปลี่ยนแปลงไป การพึ่งพาการเกษตรตามฤดูกาลอย่างเดียวไม่เพียงพอที่จะสร้างชุมชนเข้มแข็ง

ส่วนที่ 3

การนำแผนพัฒนาท้องถิ่นไปสู่การปฏิบัติ

1. ยุทธศาสตร์การพัฒนาและแผนงาน

ที่	ยุทธศาสตร์	ด้าน	แผนงาน	หน่วยงาน รับผิดชอบ	หน่วยงาน สนับสนุน
1	การพัฒนาด้าน ส่งเสริมคุณภาพ ชีวิตและสังคม	บริหารงานทั่วไป	บริหารงานทั่วไป	สำนักปลัด	กองคลัง
			การรักษาความสงบภายใน	สำนักปลัด	กองคลัง
		บริการชุมชนและ สังคม	การศึกษา	กองการศึกษา	กองคลัง/ สำนักปลัด
			สาธารณสุข	สำนักปลัด	กองคลัง
			สังคมสงเคราะห์	สำนักปลัด	กองคลัง
			เคหะและชุมชน	กองช่าง	กองคลัง
			สร้างความเข้มแข็งของ ชุมชน	สำนักปลัด/ กองการศึกษา	กองคลัง
			การศาสนา วัฒนธรรมและ นันทนาการ	กองการศึกษา	กองคลัง, สำนักปลัด
		การเศรษฐกิจ	อุตสาหกรรมและการโยธา	กองช่าง	กองคลัง, สำนักปลัด
การดำเนินงาน อื่น	งานงบกลาง	สำนักปลัด	กองคลัง, กองช่าง, กองการศึกษา		
2	การพัฒนาด้าน โครงสร้างพื้นฐาน	บริการชุมชนและ สังคม	เคหะและชุมชน	กองช่าง	กองคลัง
		การเศรษฐกิจ	อุตสาหกรรมและการโยธา	กองช่าง	กองคลัง
3	การพัฒนาด้าน เศรษฐกิจ	บริการชุมชนและ สังคม	สร้างความเข้มแข็งของ ชุมชน	สำนักปลัด	กองคลัง
		การเศรษฐกิจ	การพาณิชย์	กองช่าง	กองคลัง

ที่	ยุทธศาสตร์	ด้าน	แผนงาน	หน่วยงาน รับผิดชอบ	หน่วยงาน สนับสนุน
4	การพัฒนาด้าน ทรัพยากรธรรมชาติและสิ่งแวดล้อม	บริการชุมชนและ สังคม	สาธารณสุข	สำนักปลัด	กองคลัง
			เคหะและชุมชน	กองช่าง	กองคลัง
			สร้างความเข้มแข็งของ ชุมชน	สำนักปลัด	กองคลัง
		การเศรษฐกิจ	อุตสาหกรรมและการโยธา	กองช่าง	กองคลัง
			การเกษตร	สำนักปลัด	กองคลัง
5	การพัฒนาด้าน บริหารกิจการ บ้านเมืองที่ดี	บริหารงานทั่วไป	บริหารงานทั่วไป	สำนักปลัด, กองคลัง, กองช่าง, กองการศึกษา	กองคลัง, สำนักปลัด, กองการศึกษา, กองช่าง
			การรักษาความสงบภายใน	สำนักปลัด/ กองช่าง	กองคลัง
		บริการชุมชนและ สังคม	การศึกษา	กองการศึกษา	กองคลัง
			สังคมสงเคราะห์	สำนักปลัด	กองคลัง
			เคหะและชุมชน	กองช่าง	กองคลัง
		การเศรษฐกิจ	อุตสาหกรรมและการโยธา	กองช่าง	กองคลัง/ สำนักปลัด
			การพาณิชย์	กองช่าง	กองคลัง

2. บัญชีโครงการพัฒนาท้องถิ่น

บัญชีสรุปโครงการพัฒนา
แผนพัฒนาท้องถิ่น (พ.ศ. 2561 - 2565)
เทศบาลตำบลยางชุม อำเภอกุดจับ จังหวัดอุดรธานี

ยุทธศาสตร์	ปี 2561		ปี 2562		ปี 2563		ปี 2564		ปี 2565		รวม 5 ปี	
	จำนวนโครงการ	งบประมาณ (บาท)	จำนวนโครงการ	งบประมาณ (บาท)	จำนวนโครงการ	งบประมาณ (บาท)	จำนวนโครงการ	งบประมาณ (บาท)	จำนวนโครงการ	งบประมาณ (บาท)	จำนวนโครงการ	งบประมาณ (บาท)
1. ด้านส่งเสริมคุณภาพชีวิตและสังคม												
1.1 แผนงานบริหารงานทั่วไป	8	360,000	8	360,000	8	360,000	8	360,000	8	360,000	40	1,800,000
1.2 แผนงานการรักษาความสงบภายใน	7	1,270,000	7	1,270,000	7	1,270,000	7	1,270,000	7	1,270,000	35	6,350,000
1.3 แผนงานการศึกษา	17	4,714,800	19	4,817,800	22	5,508,160	22	5,851,940	20	6,225,700	100	27,118,400
1.4 แผนงานสาธารณสุข	33	657,200	34	777,200	35	907,200	35	987,200	35	987,200	172	4,316,000
1.5 แผนงานสังคมสงเคราะห์	5	275,000	5	245,000	5	255,000	5	255,000	5	255,000	25	1,285,000
1.6 แผนงานเกษตรและชุมชน	1	100,000	1	100,000	1	100,000	1	100,000	1	100,000	5	500,000
1.7 แผนงานสร้างความเข้มแข็งของชุมชน	13	715,000	14	795,000	14	795,000	14	815,000	14	820,000	69	3,940,000
1.8 แผนงานการศึกษา วัฒนธรรม และนันทนาการ	20	4,975,000	23	5,265,000	23	5,315,000	23	5,335,000	23	5,355,000	112	26,245,000
1.9 แผนงานอุตสาหกรรมและการโยธา	1	200,000	4	3,200,000	12	3,900,000	12	7,900,000	14	9,900,000	43	25,100,000
1.10 แผนงานงบกลาง	9	9,718,000	9	10,458,000	11	12,175,000	11	13,890,000	11	15,345,000	51	61,586,000
รวมทั้งสิ้น	114	22,985,000	124	27,288,000	138	30,585,360	138	36,764,140	138	40,617,900	652	158,240,400
2. ด้านโครงสร้างพื้นฐาน												
2.1 แผนงานเกษตรและชุมชน	13	10,150,000	15	12,000,000	56	33,200,000	57	31,800,000	56	31,300,000	197	118,450,000
2.2 แผนงานอุตสาหกรรมและการโยธา	42	124,912,000	119	229,800,000	226	300,950,000	217	300,000,000	226	248,650,000	830	1,204,312,000
รวมทั้งสิ้น	55	135,062,000	134	241,800,000	282	334,150,000	274	331,800,000	282	279,950,000	1,027	1,322,762,000

ยุทธศาสตร์	ปี 2561		ปี 2562		ปี 2563		ปี 2564		ปี 2565		รวม 4 ปี	
	จำนวนโครงการ	งบประมาณ (บาท)	จำนวนโครงการ	งบประมาณ (บาท)	จำนวนโครงการ	งบประมาณ (บาท)	จำนวนโครงการ	งบประมาณ (บาท)	จำนวนโครงการ	งบประมาณ (บาท)	จำนวนโครงการ	งบประมาณ (บาท)
3. ด้านเศรษฐกิจ												
3.1 แผนงานสร้างความเข้มแข็งของชุมชน	6	650,000	6	650,000	6	650,000	6	650,000	6	650,000	30	3,250,000
3.2 แผนงานการเกษตร	1	50,000	1	50,000	1	50,000	1	50,000	1	50,000	5	250,000
3.3 แผนงานการพาณิชย์			2	3,500,000	2	3,500,000	2	3,500,000	2	3,500,000	8	14,000,000
รวมทั้งสิ้น	7	700,000	9	4,200,000	9	4,200,000	9	4,200,000	9	4,200,000	43	17,500,000
4. ด้านทรัพยากรธรรมชาติและสิ่งแวดล้อม												
4.1 แผนงานสาธารณสุข	2	150,000	3	3,150,000	3	3,150,000	4	5,150,000	4	5,150,000	16	16,750,000
4.2 แผนงานเกษตรและชุมชน	1	1,000,000	1	1,000,000	1	1,000,000	1	1,000,000	1	1,000,000	5	5,000,000
4.3 แผนงานสร้างความเข้มแข็งของชุมชน	2	330,000	2	330,000	2	330,000	2	330,000	2	330,000	10	1,650,000
4.4 แผนงานอุตสาหกรรมและการโยธา	2	1,050,000	3	1,550,000	3	1,250,000	3	1,250,000	3	1,250,000	14	6,350,000
4.5 แผนงานการเกษตร	4	140,000	4	140,000	4	140,000	4	140,000	4	140,000	20	700,000
รวมทั้งสิ้น	11	2,670,000	13	6,170,000	13	5,870,000	14	7,870,000	14	7,870,000	65	30,450,000
5. ด้านการบริหารกิจการบ้านเมืองที่ดี												
5.1 แผนงานบริหารงานทั่วไป	16	2,625,000	17	3,725,000	20	3,775,000	20	3,375,000	20	3,375,000	93	16,875,000
5.2 แผนงานการรักษาสภาพภายใน	1	250,000	1	250,000	2	550,000	2	1,050,000	2	1,050,000	8	3,150,000
5.3 แผนงานการศึกษา	1	50,000	1	50,000	3	200,000	3	200,000	3	200,000	11	700,000
5.4 แผนงานสังคมสงเคราะห์	1	100,000	1	100,000	1	100,000	1	100,000			4	400,000
5.5 แผนงานเกษตรและชุมชน	1	50,000	1	50,000	1	50,000	1	50,000	1	50,000	5	250,000
5.6 แผนงานอุตสาหกรรมและการโยธา	7	1,090,000	9	2,790,000	9	2,840,000	9	2,890,000	9	2,890,000	43	12,500,000
5.7 แผนงานการพาณิชย์	1	103,000	2	253,000	1	103,000	2	253,000	2	403,000	8	1,115,000
รวมทั้งสิ้น	28	4,268,000	32	7,218,000	37	7,618,000	38	7,918,000	37	7,968,000	172	34,990,000
รวม 5 ยุทธศาสตร์	215	165,685,000	312	286,676,000	479	382,423,360	473	388,552,140	480	340,605,900	1,959	1,563,942,400

2. บัญชีโครงการพัฒนาท้องถิ่น

รายละเอียดโครงการพัฒนา

แผนพัฒนาท้องถิ่น (พ.ศ. 2561-2565)

เทศบาลตำบลยางชุม อำเภอกุตุจัด จังหวัดอุดรธานี

ก. ยุทธศาสตร์จังหวัดที่ 3 การยกระดับคุณภาพชีวิตเพื่อสร้างความเข้มแข็งให้สังคมมีความพร้อมรับการเปลี่ยนแปลงทางเศรษฐกิจ สังคม และวัฒนธรรม

ยุทธศาสตร์จังหวัดที่ 6 การสร้างความมั่นคง ความปลอดภัยในชีวิตและทรัพย์สินของประชาชน

ข. ยุทธศาสตร์การพัฒนาของ อปท. ในเขตจังหวัดที่ 3 การยกระดับคุณภาพชีวิตเพื่อสร้างความเข้มแข็งให้สังคมมีความพร้อมรับการเปลี่ยนแปลงทางเศรษฐกิจ สังคม วัฒนธรรม และเทคโนโลยี

ยุทธศาสตร์การพัฒนาของ อปท. ในเขตจังหวัดที่ 6 การเสริมสร้างความมั่นคง ความปลอดภัยในชีวิตและทรัพย์สินของประชาชน

1. ยุทธศาสตร์การพัฒนาด้านส่งเสริมคุณภาพชีวิตและสังคม

1.1 แผนงานบริหารงานทั่วไป

ที่	โครงการ	วัตถุประสงค์	เป้าหมาย (ผลผลิตของโครงการ)	งบประมาณ					ตัวชี้วัด (KPI)	ผลที่คาดว่าจะได้รับ	หน่วยงาน ที่รับผิดชอบหลัก
				2561 (บาท)	2562 (บาท)	2563 (บาท)	2564 (บาท)	2565 (บาท)			
1	การจัดทำแผนชุมชนแบบบูรณาการ	เพื่อส่งเสริมการพัฒนาชุมชน	ผู้สูงอายุ และประชาชน ทั้ง 8 หมู่บ้าน	15,000	15,000	15,000	15,000	15,000	จำนวนผู้เข้าร่วม กิจกรรม	การพัฒนาชุมชนเป็นไปอย่างมี ประสิทธิภาพสอดคล้องกับ สถานการณ์ในปัจจุบัน	สำนักปลัด
2	สร้างความปลอดภัยต่อสมณฉันท์ ในชุมชน	เพื่อสร้างความรัก ความสามัคคีของ ประชาชนในพื้นที่	ผู้สูงอายุ และประชาชน ทั้ง 8 หมู่บ้าน	30,000	30,000	30,000	30,000	30,000	จำนวนผู้เข้าร่วม กิจกรรม	ประชาชนมีความรัก ความ สามัคคีเพิ่มมากขึ้น	สำนักปลัด
3	โครงการอันเนื่องมาจากพระราชดำริฯ	เพื่อส่งเสริมให้ประชาชนเรียนรู้ตาม แนวพระราชดำริฯ	ประชาชนในพื้นที่ทั้ง 8 หมู่บ้าน มีความรู้ตามแนวพระราชดำริฯ	100,000	100,000	100,000	100,000	100,000	ประชาชนในพื้นที่ เข้าร่วมกิจกรรม	ประชาชนช่วยเหลือตนเองได้ และพึ่งพาตนเองได้	สำนักปลัด
4	ปกป้องพิพฒผลสถาบันสำคัญของชาติ	เพื่อจัดกิจกรรมปกป้องเขตดูแลสถาบัน สำคัญของชาติ	ประชาชนในพื้นที่รับผิดชอบ เทศบาลตำบลยางชุม	50,000	50,000	50,000	50,000	50,000	จำนวนประชาชนที่ เข้าร่วมกิจกรรม	ประชาชนในพื้นที่มีความรัก ภักดีต่อสถาบันฯ	สำนักปลัด
5	การจัดนิทรรศการวันเทศบาล (วันที่ 24 ม.ย. ของทุกปี)	เพื่อประชาสัมพันธ์ให้ประชาชนใน พื้นที่ได้รับทราบการปฏิบัติงานของ เทศบาล	ในพื้นที่สำนักงานเทศบาลตำบล ตำบลยางชุม	15,000	15,000	15,000	15,000	15,000	ประชาชนในพื้นที่	ประชาชนได้รับทราบผลการ ปฏิบัติงานของเทศบาล	สำนักปลัด
6	จัดทำวารสาร สื่อสิ่งพิมพ์ และติดตั้ง ระบบโทรคมนาคม	เพื่อเผยแพร่ข้อมูลข่าวสารทาง ราชการและประชาสัมพันธ์ผลงาน ของเทศบาล	วารสารสิ่งพิมพ์ และระบบโทร - คมนาคม	100,000	100,000	100,000	100,000	100,000	ประชาชนในพื้นที่ มีความพึงพอใจในการ บริหารงานของเทศบาล	ประชาชนได้ทราบข้อมูล ของราชการและการดำเนินงาน โครงการ/กิจกรรมของ เทศบาล	สำนักปลัด

ที่	โครงการ	วัตถุประสงค์	เป้าหมาย (ผลผลิตของโครงการ)	งบประมาณ					ตัวชี้วัด (KPI)	ผลที่คาดว่าจะได้รับ	หน่วยงาน ที่รับผิดชอบหลัก
				2561 (บาท)	2562 (บาท)	2563 (บาท)	2564 (บาท)	2565 (บาท)			
7	สร้างความโปร่งใสในชุมชน	เพื่อสร้างความรัก ความสามัคคีของประชาชนในพื้นที่	อุดหนุนงบประมาณให้ปกครอง อ.กุฉินชัย ตามโครงการฯ	20,000 (บาท)	20,000 (บาท)	20,000 (บาท)	20,000 (บาท)	20,000 (บาท)	จำนวนผู้เข้าร่วมกิจกรรม	ประชาชนมีความรัก ความสามัคคีเพิ่มมากขึ้น	สำนักปลัด
8	ศูนย์เรียนรู้โครงการอันเนื่องมาจากพระราชดำริระดับอำเภอกุฉินชัย	เพื่อส่งเสริมให้ประชาชนเรียนรู้ตามหลักพระราชดำริ	อุดหนุน สป. ให้ปกครอง อ.กุฉินชัย ตามโครงการฯ	30,000 (บาท)	30,000 (บาท)	30,000 (บาท)	30,000 (บาท)	30,000 (บาท)	ประชาชนช่วยเหลือตนเองได้ และพึ่งพาตนเองได้	สำนักปลัด	

1.2 แผนงานการศึกษาคำความสงบบภายใน

ที่	โครงการ	วัตถุประสงค์	เป้าหมาย (ผลผลิตของโครงการ)	งบประมาณ					ตัวชี้วัด (KPI)	ผลที่คาดว่าจะได้รับ	หน่วยงาน ที่รับผิดชอบหลัก
				2561 (บาท)	2562 (บาท)	2563 (บาท)	2564 (บาท)	2565 (บาท)			
1	ฝึกอบรมทวนสมาชิก อบพร.	เพื่อให้ผู้ปฏิบัติงานมีความรู้ในการให้บริการเพิ่มมากขึ้น	สมาชิก อบพร. ทด.ยางชุม	50,000 (บาท)	50,000 (บาท)	50,000 (บาท)	50,000 (บาท)	50,000 (บาท)	ร้อยละของสมาชิก อบพร. ที่เข้าอบรม	สมาชิก อบพร. มีความรู้ความเข้าใจในการปฏิบัติเพิ่มมากขึ้น	สำนักปลัด
2	ป้องกันและลดอุบัติเหตุทางถนนช่วงเทศกาลสำคัญ	เพื่อป้องกันและลดอุบัติเหตุทางถนน	อุบัติเหตุในพื้นที่ลดน้อยลง	50,000 (บาท)	50,000 (บาท)	50,000 (บาท)	50,000 (บาท)	50,000 (บาท)	อุบัติเหตุทางถนนลดลง	ปัญหาอุบัติเหตุทางถนนลดลง	สำนักปลัด
3	การจัดทำป้ายรณรงค์ลดอุบัติเหตุทางท้องถนนในช่วงเทศกาลสำคัญ	เพื่อประชาสัมพันธ์รณรงค์ลดอุบัติเหตุ	อุบัติเหตุในพื้นที่ลดน้อยลง	20,000 (บาท)	20,000 (บาท)	20,000 (บาท)	20,000 (บาท)	20,000 (บาท)	อุบัติเหตุทางถนนลดลง	ประชาสัมพันธ์รณรงค์อุบัติเหตุ	สำนักปลัด
4	ติดตั้งกล้องวงจรปิด	เพื่อป้องกันความปลอดภัยในชีวิตและทรัพย์สินของประชาชน	บริเวณจุดเสี่ยงที่เป็นอันตรายภายในเขตรับผิดชอบของ ทด.ยางชุม และภายในสำนักงานเทศบาลตำบลยางชุม	1,000,000 (บาท)	1,000,000 (บาท)	1,000,000 (บาท)	1,000,000 (บาท)	1,000,000 (บาท)	จำนวนกล้องวงจรปิด มีเพียงพอต่อจุดเสี่ยงในพื้นที่	ประชาชนภายในเขตรับผิดชอบของ ทด.ยางชุมมีความปลอดภัยต่อชีวิตและทรัพย์สิน	สำนักปลัด
5	ติดตั้ง หรือซ่อมแซมเครื่องหมายจราจรในพื้นที่ เช่น สัญญาณไฟกระพริบ ฯลฯ	เพื่อให้การคมนาคมของประชาชนมีความปลอดภัย	ในพื้นที่รับผิดชอบ ทด.ยางชุม เช่น ทางโค้งบ้านเชียงเพ็ง, บ้านถ้ำน้ำลา	100,000 (บาท)	100,000 (บาท)	100,000 (บาท)	100,000 (บาท)	100,000 (บาท)	จำนวนอุบัติเหตุลดลง	ประชาชนมีความปลอดภัยในการเดินทางมากขึ้น	สำนักปลัด
6	อบรมส่งเสริมการขับขี่ปลอดภัย	เพื่อให้เยาวชน/นักเรียน เกิดความรู้ความเข้าใจเกี่ยวกับกฎหมายจราจร	เยาวชน/นักเรียน ในเขตเทศบาลตำบลยางชุม	30,000 (บาท)	30,000 (บาท)	30,000 (บาท)	30,000 (บาท)	30,000 (บาท)	เยาวชน/นักเรียน มีความรู้เรื่องกฎหมายจราจร และอุบัติเหตุทางถนนลดลง	เยาวชน/นักเรียน มีความรู้เรื่องกฎหมายจราจร และอุบัติเหตุทางถนนลดลง	สำนักปลัด
7	ฝึกอบรมหรือถ่ายทอดความรู้เกี่ยวกับป้องกันอุบัติเหตุทางถนน	เพื่อป้องกันและลดอุบัติเหตุทางถนน	อุดหนุน สป. ให้ปกครอง อ.กุฉินชัย ตามโครงการฯ	20,000 (บาท)	20,000 (บาท)	20,000 (บาท)	20,000 (บาท)	20,000 (บาท)	ปัญหาอุบัติเหตุทางถนนลดลง	ปัญหาอุบัติเหตุทางถนนลดลง	สำนักปลัด

1.3 แผนงานการศึกษา

ที่	โครงการ	วัตถุประสงค์	เป้าหมาย (ผลผลิตของโครงการ)	งบประมาณ					ตัวชี้วัด (KPI)	ผลที่คาดว่าจะได้รับ	หน่วยงาน ที่รับผิดชอบหลัก
				2561 (บาท)	2562 (บาท)	2563 (บาท)	2564 (บาท)	2565 (บาท)			
1	สนับสนุนค่าใช้จ่ายการบริหารสถานศึกษา (อาหารกลางวัน ศูนย์พัฒนาเด็กเล็ก)	เพื่อให้เด็กได้รับประทานอาหารกลางวันที่มีคุณค่าทางโภชนาการครบ 5 หมู่	เด็กศูนย์พัฒนาเด็กเล็กทั้ง 5 แห่ง	725,200 (บาท)	725,200 (บาท)	852,600 (บาท)	931,000 (บาท)	980,000 (บาท)	ร้อยละของเด็กปฐมวัยที่ได้รับประทานอาหารกลางวันที่มีคุณค่าทางโภชนาการ	เด็กนักเรียนมีพัฒนาการทางด้านร่างกายสมวัยและมีสุขภาพสมบูรณ์ แข็งแรง	กองการศึกษา
2	สนับสนุนค่าใช้จ่ายการบริหารสถานศึกษา (ค่าจัดการเรียนการสอนของศูนย์พัฒนาเด็กเล็ก (รายหัว))	เพื่อให้ศูนย์พัฒนาเด็กเล็ก ทด. ยางชุม จำนวน 5 แห่ง มีสื่อการเรียนการสอนที่มีประสิทธิภาพ	ศูนย์พัฒนาเด็กเล็กของ ทด. ยางชุม จำนวน 5 แห่ง มีสื่อการเรียนการสอนเพียงพอต่อเด็กนักเรียน	217,600 (บาท)	234,600 (บาท)	295,800 (บาท)	323,000 (บาท)	340,000 (บาท)	ร้อยละของเด็กมีการพัฒนาเพิ่มมากขึ้น	ศูนย์พัฒนาเด็กเล็กทุกแห่งมีสื่อการเรียนการสอนที่ดี และเพียงพอต่อเด็กนักเรียน	กองการศึกษา
3	จัดซื้ออาหารเสริม (นม) สำหรับโรงเรียน สังกัด สพฐ.	เพื่อให้เด็กได้รับประทานอาหารเสริม (นม) ที่มีคุณค่าทางโภชนาการ	นักเรียนโรงเรียน ในสังกัด สพฐ. ทั้ง 3 แห่ง	652,000 (บาท)	652,000 (บาท)	680,260 (บาท)	689,840 (บาท)	747,400 (บาท)	ร้อยละของนักเรียนได้ดื่มนมที่มีคุณภาพ	เด็กนักเรียนมีพัฒนาการทางด้านร่างกายสมวัยและมีสุขภาพสมบูรณ์ แข็งแรง	กองการศึกษา
4	จัดซื้ออาหารเสริม (นม) ศูนย์พัฒนาเด็กเล็ก	เพื่อให้เด็กได้รับประทานอาหารเสริม (นม) ที่มีคุณค่าทางโภชนาการ	เด็กศูนย์พัฒนาเด็กเล็กทั้ง 5 แห่ง	280,000 (บาท)	280,000 (บาท)	333,500 (บาท)	364,100 (บาท)	383,300 (บาท)	ร้อยละของเด็กปฐมวัยที่ได้ดื่มนมที่มีคุณภาพ	เด็กมีพัฒนาการทางด้านร่างกายสมวัยและมีสุขภาพสมบูรณ์ แข็งแรง	กองการศึกษา
5	ศูนย์เรียนรู้บ้านและเด็กในศูนย์พัฒนาเด็กเล็ก	เพื่อสร้างแหล่งเรียนรู้ในสถานศึกษา	ผู้ปกครองนักเรียนและเด็กเล็ก ศูนย์พัฒนาเด็กเล็ก ทั้ง 5 แห่ง	25,000 (บาท)					ร้อยละของความพึงพอใจของผู้ปกครองและเด็กต่อการเข้าใช้ศูนย์เรียนรู้	ผู้ปกครองและเด็กมีความเข้าใจแหล่งเรียนรู้ในสถานศึกษา	กองการศึกษา
6	จัดกิจกรรมวันเด็กแห่งชาติ	เพื่อส่งเสริมให้เด็กได้แสดงออกในทางที่สร้างสรรค์ และปลูกฝังให้เด็กมีค่านิยม 12 ประการ	เด็กนักเรียนศูนย์พัฒนาเด็กเล็ก จำนวน 5 แห่ง	50,000 (บาท)	50,000 (บาท)	50,000 (บาท)	50,000 (บาท)	50,000 (บาท)	ร้อยละของความพึงพอใจของผู้ปกครองในการจัดกิจกรรม	เด็กมีการพัฒนาการสมวัยและมีพฤติกรรมอันประเสริฐตามหลัก ค่านิยมหลัก 12 ประการ	กองการศึกษา
7	ปรับปรุงต่อเติมอาคารศูนย์พัฒนาเด็กเล็ก ในวันที่	เพื่อปรับปรุงต่อเติมอาคารศูนย์พัฒนาเด็กเล็กในพื้นที่ ทด. ยางชุม ให้มีขนาดพื้นที่ใช้สอยเหมาะสมเพียงพอต่อเด็ก	ศูนย์พัฒนาเด็กเล็กในพื้นที่	600,000 (บาท)	400,000 (บาท)	400,000 (บาท)	400,000 (บาท)	400,000 (บาท)	เด็กนักเรียนมีคุณภาพชีวิตที่ดีขึ้น	อาคาร ศพด. ในพื้นที่ มีขนาดพื้นที่ใช้สอยภายในอาคารเหมาะสมเพียงพอต่อเด็ก	กองการศึกษา
8	พัฒนาศักยภาพบุคลากรทางการศึกษา และครูผู้ดูแลศูนย์พัฒนาเด็กเล็ก สังกัด อปท.	เพื่อจัดอบรมเชิงปฏิบัติการให้ความรู้เกี่ยวกับจัดการเรียนการสอนที่เน้นผู้เรียนเป็นสำคัญ	ครูทุกคนมีความรู้และสามารถจัดทำแผนการเรียนรู้ที่เน้นผู้เรียนเป็นสำคัญ	20,000 (บาท)	20,000 (บาท)	20,000 (บาท)	20,000 (บาท)	20,000 (บาท)	ร้อยละของครูมีความรู้ความสามารถในการจัดทำแผนการเรียนมา	ครูมีความรู้ความสามารถในการจัดทำแผนการเรียนรู้ที่เน้นผู้เรียนเป็นสำคัญ	กองการศึกษา

ที่	โครงการ	วัตถุประสงค์	เป้าหมาย (ผลผลิตของโครงการ)	งบประมาณ					ตัวชี้วัด (KPI)	ผลที่คาดว่าจะได้รับ	หน่วยงาน ที่รับผิดชอบหลัก
				2561 (บาท)	2562 (บาท)	2563 (บาท)	2564 (บาท)	2565 (บาท)			
9	จัดหาพื้นที่ก่อสร้างศูนย์พัฒนาเด็กเล็กเทศบาลตำบลยางชุม	เพื่อเป็นพื้นที่ก่อสร้าง ศพด. เทศบาลตำบลยางชุม	พื้นที่ก่อสร้างศูนย์พัฒนาเด็กเล็กเทศบาลตำบลยางชุม	700,000 (บาท)	700,000 (บาท)	850,000 (บาท)	850,000 (บาท)	1,000,000 (บาท)	เด็กเล็กมีสถานที่เรียนที่จัดและมีมาตรฐานถูกต้องตามระเบียบฯ	กองการศึกษา	
10	ฝึกอบรมเทคนิคการผลิตสื่อการเรียนการสอนสำหรับเด็กปฐมวัย	เพื่อให้ครูและ ผด.มีความรู้ความสามารถในการผลิตสื่อการเรียนการสอนที่ทันสมัย เหมาะสมและเพียงพอต่อการจัดการเรียนการสอน	ครูและผู้ดูแลเด็กทุกคน	15,000	15,000	20,000	20,000	20,000	ร้อยละของครูและ ผด. สามารถผลิตสื่อการเรียนการสอนที่ทันสมัยได้	กองการศึกษา	
11	พัฒนาศักยภาพเด็กและเยาวชน	เพื่อส่งเสริมให้เด็กและเยาวชนมีความรู้ ความเข้าใจในการดำเนินกิจกรรม	เด็กและเยาวชนในพื้นที่รับผิดชอบของต.ยางชุม	20,000	20,000	20,000	20,000	20,000	ร้อยละของเด็กและเยาวชนที่มีความเข้าใจต่อการดำเนินงาน	กองการศึกษา	
12	จัดกิจกรรมวันสำคัญต่างๆ	เพื่อจัดกิจกรรมวันสำคัญ เช่น วันพ่อ วันแม่แห่งชาติ วันเฉลิมพระชนมพรรษา ฯลฯ	ประชาชนในพื้นที่รับผิดชอบเทศบาลตำบลยางชุม	50,000	50,000	50,000	50,000	50,000	ประชาชนในพื้นที่ได้เข้าร่วมกิจกรรมวันสำคัญฯ	กองการศึกษา	
13	สนับสนุนค่าใช้จ่ายการบริหารสถานศึกษา (ค่าใช้จ่ายในการจัดการศึกษาสำหรับศูนย์พัฒนาเด็กเล็ก (ศพด.) เช่น ค่าหนังสือเรียน ค่าอุปกรณ์การเรียน ค่าเครื่องแบบนักเรียน และค่ากิจกรรมพัฒนาผู้เรียน)	เพื่อส่งเสริมและเพิ่มประสิทธิภาพในการจัดการศึกษา	เด็กปฐมวัย ในศูนย์พัฒนาเด็กเล็ก จำนวน 5 แห่ง		141,000	197,000	215,000	226,000	ร้อยละของเด็กปฐมวัยในศูนย์พัฒนาเด็กเล็ก (ศพด.) มีประสิทธิภาพด้านการศึกษเพิ่มขึ้นและต่อเนื่อง	กองการศึกษา	
14	สานกิจกรรมพัฒนาและส่งเสริมพัฒนาการเด็กนักเรียน	เพื่อส่งเสริมให้เด็กได้แสดงออกในทางสร้างสรรค์และปลูกฝังให้เด็กมีค่านิยม 12 ประการ	เด็กนักเรียน ศพด. และโรงเรียนในพื้นที่ ทต.ยางชุม	50,000	50,000	50,000	50,000	50,000	เด็กนักเรียนมีพัฒนาการสมวัย และมีพฤติกรรมอันประสงค์ตามหลักค่านิยม 12 ประการ	กองการศึกษา	
15	โครงการปรับปรุงภูมิทัศน์ รั้วฯ สิ่งแวดล้อม นักเรียนมีสุขภาพที่ดี	เพื่อให้ ศพด. มีสภาพแวดล้อมที่ร่มรื่น เพิ่มแหล่งเรียนรู้ และนักเรียนมีสุขภาพแข็งแรง	ศพด. มีสภาพแวดล้อมที่ร่มรื่น เพิ่มแหล่งเรียนรู้ และนักเรียนมีสุขภาพแข็งแรง	75,000	75,000	75,000	75,000	75,000	ศพด. มีสภาพแวดล้อมที่ร่มรื่น เพิ่มแหล่งเรียนรู้ และนักเรียนมีสุขภาพแข็งแรง	กองการศึกษา	

ที่	โครงการ	วัตถุประสงค์	เป้าหมาย (ผลผลิตของโครงการ)	งบประมาณ					ตัวชี้วัด (KPI)	ผลที่คาดว่าจะได้รับ	หน่วยงาน ที่รับผิดชอบหลัก
				2561 (บาท)	2562 (บาท)	2563 (บาท)	2564 (บาท)	2565 (บาท)			
16	ติดตั้งระบบเครือข่ายสำหรับ อินเทอร์เน็ต สำหรับ ศพด. สังกัด ทต. ยางชุม	เพื่อให้นักเรียนของศูนย์พัฒนาเด็ก เล็กมีระบบเครือข่ายสัญญาณ อินเทอร์เน็ตใช้ในการเรียนรู้ และครู ศพด. ได้ค้นหาข้อมูล นำข้อมูลมาใช้ สอนนักเรียน	ศพด. สังกัด ทต. ยางชุม		10,000	10,000	10,000		นักเรียนมีความรู้ ความสามารถในการ เรียนเพิ่มขึ้น	มีระบบเครือข่ายสัญญาณ อินเทอร์เน็ตที่มีประสิทธิภาพ ใช้ในการเรียนการสอน	กองการศึกษา
17	ส่งเสริมการเรียนรู้เด็กปฐมวัย ท้องถิ่น ไทยผ่านการเล่น	เพื่อให้นักเรียนของศูนย์พัฒนา เด็กเล็ก มีสนามเด็กเล่น สร้างปัญญา ผ่านการเล่น	นักเรียน ศพด. มีสนามเด็กเล่น สร้างปัญญาของ ศพด. สังกัด ทต. ยางชุม		100,000	100,000	100,000		นักเรียนมีพัฒนาการที่ดี ทั้ง 5 ด้าน (ร่างกาย จิตใจ วินัย สังคม และ สติปัญญา)	นักเรียนมีสนามเด็กเล่นสร้าง ปัญญาผ่านการเล่น อย่างน้อย 1 แห่ง	กองการศึกษา
18	สถานเอกอภประเทศ คสส. ณ ศูนย์ พัฒนาเด็กเล็กทุ่งสว่างโนนทอง หมู่ 7 บ้านโนนทอง	เพื่อให้ศูนย์พัฒนาเด็กเล็กมีสถานที่ จัดกิจกรรมพัฒนาเด็ก	สถานเอกอภประเทศ คสส. ณ ศูนย์พัฒนาเด็กเล็กทุ่งสว่าง โนนทอง หมู่ 7 บ้านโนนทอง ขนาดกว้าง 5.70 ม. ยาว 18 ม. หรือรวมพื้นที่ได้ไม่น้อยกว่า 102 ตร.ม.		100,000	100,000	100,000		มีลานเอนกประสงค์ (คสล.) 1 แห่ง	ศูนย์พัฒนาเด็กเล็กสามารถ ใช้พื้นที่จัดกิจกรรมการเรียน การสอนให้กับเด็กได้อย่างมี ประสิทธิภาพ	กองการศึกษา
19	ปรับปรุงซ่อมแซมศูนย์พัฒนาเด็กเล็ก หมู่ 13 บ้านยางชุม	เพื่อให้อาคาร ศพด. วัสดุอย่างชุม มีสภาพใช้งานได้ ส่งเสริมคุณภาพ ชีวิตของเด็กนักเรียน	ปรับปรุงซ่อมแซม ศพด. วัสดุ ธาตุยงชุม หมู่ 13 บ้านยางชุม ขนาดอาคารกว้าง 6.80 ม. ยาว 20.80 ม. รวมพื้นที่ใช้สอย ไม่น้อยกว่า 141.44 ตร.ม.	120,000					อาคาร ศพด. มีความ แข็งแรง	อาคารมีสภาพเอื้อต่อการเรียน ของเด็กนักเรียนและมีความ ปลอดภัย	กองการศึกษา
20	โครงการอาหารกลางวันสำหรับโรงเรียน สังกัด สพฐ.	เพื่อให้นักเรียนได้รับประทานอาหาร กลางวันที่มีคุณค่าทางโภชนาการครบ 5 หมู่	อุดหนุนโรงเรียน ในสังกัด สพฐ. โรงเรียน	1,360,000	1,360,000	1,404,000	1,584,000	1,764,000	ร้อยละของนักเรียนได้รับ ประทานอาหารกลางวัน ที่มีคุณค่าทางโภชนาการ	เด็กนักเรียนมีพัฒนาการ ทางด้านร่างกายสมวัยและ มีสุขภาพสมบูรณ์ แข็งแรง	กองการศึกษา
21	โครงการปรับปรุงพัฒนา หลักสูตรสถานศึกษา	เพื่อปรับปรุงหลักสูตร สถานศึกษาให้มีความ เหมาะสมกับศักยภาพและ อัจฉริยภาพของผู้เรียน	ประชุมคณะกรรมการบริหาร สถานศึกษาเพื่อพัฒนาหลัก สูตรสถานศึกษาตามความ ต้องการของท้องถิ่น						ร้อยละของความ พึงพอใจของผู้ ปกครองต่อหลัก สูตรสถานศึกษา	สถานศึกษาสามารถ จัดการศึกษาได้ เหมาะสมกับศักยภาพ ตามอัจฉริยภาพของ ผู้เรียน	กองการศึกษา

ที่	โครงการ	วัตถุประสงค์	เป้าหมาย (ผลผลิตของโครงการ)	งบประมาณ					ตัวชี้วัด (KPI)	ผลที่คาดว่าจะได้รับ	หน่วยงาน ที่รับผิดชอบหลัก
				2561 (บาท)	2562 (บาท)	2563 (บาท)	2564 (บาท)	2565 (บาท)			
22	โครงการฝึกอบรมเชิงปฏิบัติการเรื่องในวันข้าพชรา	ผู้บริหาร ครู และบุคลากรทางการศึกษาได้ฝึกสมาธิและปฏิบัติธรรมในวันเข้าพรรษา	ผู้บริหาร ครู และบุคลากรทางการศึกษา	-	-	-	-	-	ร้อยละของครูและผู้ดูแลเด็กที่เข้าร่วมกิจกรรม	ผู้บริหาร ครู และผู้ดูแลเด็กทุกคนมีคุณธรรม จริยธรรม สามารถบริหารจัดการอารมณ์ของตนเองได้ดีขึ้น	กองการศึกษา
23	โครงการปฐมนิเทศผู้ปกครอง	เพื่อสร้างความเข้าใจในการจัดการศึกษาระดับปฐมวัย	ผู้ปกครองนักเรียนศูนย์พัฒนาเด็กเล็ก	-	-	-	-	-	ร้อยละของความรู้ความพึงพอใจของผู้ปกครองที่พึงพอใจต่อการจัดปฐมนิเทศ	ผู้ปกครองมีความรู้ความเข้าใจในการจัดการศึกษาระดับปฐมวัย	กองการศึกษา
24	โครงการปฐมนิเทศผู้ปกครอง	เพื่อชี้แจงทัศนคติความเข้าใจในการจัดการศึกษาระดับปฐมวัยของท้องถิ่น	ผู้ปกครองนักเรียนศูนย์พัฒนาเด็กเล็ก จำนวน 5 แห่ง	-	-	-	-	-	ร้อยละของผู้ปกครองที่พึงพอใจต่อการจัดปฐมนิเทศ	ผู้ปกครองมีความรู้ความเข้าใจ และมีส่วนร่วมในการจัดการศึกษามากขึ้น	กองการศึกษา

1.4 แผนงานสาธารณสุข

ที่	โครงการ	วัตถุประสงค์	เป้าหมาย (ผลผลิตของโครงการ)	งบประมาณ					ตัวชี้วัด (KPI)	ผลที่คาดว่าจะได้รับ	หน่วยงาน ที่รับผิดชอบหลัก
				2561 (บาท)	2562 (บาท)	2563 (บาท)	2564 (บาท)	2565 (บาท)			
1	ให้ความรู้ในการดูแลสุขภาพเบื้องต้นก่อนวัยสูงอายุ	เพื่อให้ผู้สูงอายุได้มีความรู้ในการดูแลสุขภาพเบื้องต้น	กลุ่มผู้สูงอายุในเขต ทต.ยางชุมนุม	25,000	25,000	25,000	25,000	25,000	ร้อยละของผู้สูงอายุที่มีคุณภาพชีวิตดีขึ้น	ผู้สูงอายุได้มีความรู้ในการดูแลสุขภาพเบื้องต้น	สำนักปลัด
2	จัดซ้อมยา/สารเคมีกำจัดลูกน้ำยุงลาย	เพื่อใช้ในการกำจัดลูกน้ำยุงลาย	จัดซ้อมยา/สารเคมีป้องกันและกำจัดโรค	100,000	100,000	100,000	100,000	100,000	ประชาชนในพื้นที่ได้รับความปลอดภัย	สามารถป้องกันโรคได้ระดับหนึ่ง	สำนักปลัด
3	ป้องกันและแก้ไขปัญหาโรคระบาดขงโรคต่าง ๆ เช่น โรคพิษสุนัขบ้า โรคไข้หวัดนก โรคปากเท้าเปื่อยในสัตว์น้ำ	เพื่อป้องกันเฝ้าระวัง และบรรเทาผลกระทบจากความสำคัญของการระบาดของโรคต่าง ๆ	เพื่อป้องกันภาวะระบาดของโรคต่าง ๆ	80,000	80,000	80,000	80,000	80,000	ประชาชนในพื้นที่มีสุขภาพชีวิตที่ดีขึ้น	มีการระบาดของสัตว์ต่าง ๆ ลดน้อยลง	สำนักปลัด

ที่	โครงการ	วัตถุประสงค์	เป้าหมาย (ผลผลิตของโครงการ)	งบประมาณ					ตัวชี้วัด (KPI)	ผลที่คาดว่าจะได้รับ	หน่วยงาน ที่รับผิดชอบหลัก
				2561 (บาท)	2562 (บาท)	2563 (บาท)	2564 (บาท)	2565 (บาท)			
4	อบรมทบทวนอาสาสมัคร ระดับหมู่บ้าน	เพื่อให้อาสาสมัครเป็นสื่อกลาง ถ่ายทอดความรู้ได้	อาสาสมัครประจำหมู่บ้าน	30,000 (บาท)	30,000 (บาท)	30,000 (บาท)	30,000 (บาท)	30,000 (บาท)	อาสาสมัครในพื้นที่ มีความรู้มากขึ้น	สำนักปลัด	
5	อบรมทบทวนปฏิบัติงานแพทย์ ฉุกเฉิน	เพื่อฝึกอบรมทบทวนผู้ปฏิบัติงาน การแพทย์ฉุกเฉินให้มีความรู้ ความ เข้าใจในการปฏิบัติหน้าที่	ผู้ปฏิบัติงานการแพทย์ฉุกเฉิน (กู้ชีพ) ทด.ยางชุม	30,000	30,000	30,000	30,000	30,000	ร้อยละของผู้ปฏิบัติงาน มีความรู้เพิ่มมากขึ้น	สำนักปลัด	
6	ส่งเสริมสุขภาพผู้สูงอายุ ผู้พิการหรือผู้สูงอายุ	เพื่อให้ผู้สูงอายุ ผู้พิการ หรือ ผู้สูงอายุที่มีความรู้ในการดูแล สุขภาพเบื้องต้น	กลุ่มผู้สูงอายุ ผู้พิการ หรือผู้ช่วย เอตส์ ในเขต ทต.ยางชุม	40,000	40,000	40,000	40,000	40,000	ร้อยละของผู้สูงอายุ ผู้พิการ หรือผู้สูงอายุ มีความรู้ในการดูแลสุขภาพ เบื้องต้น	สำนักปลัด	
7	ตรวจสุขภาพและรับบริการโลหิต	เพื่อสนับสนุนการตรวจสุขภาพและ ให้ประชาชนได้ร่วมบริจาคโลหิต	อุทหนุน งป.ไป อ.ภูคัง ตามโครงการฯ	2,200	2,200	2,200	2,200	2,200	จำนวนผู้เข้า ร่วมกิจกรรม	สำนักปลัด	
8	เสริมสร้างศักยภาพผู้ดูแลเอตส์ การป้องกันและแก้ไขปัญหาโรคเอตส์ อ.ภูคัง	เพื่อสนับสนุนการป้องกันและแก้ไข ปัญหาโรคเอตส์	อุทหนุน งป.ไป ให้อ.ภูคัง ตามโครงการฯ	10,000	10,000	10,000	10,000	10,000	จำนวนผู้ช่วยเอตส์ ลดลง	สำนักปลัด	
9	สนับสนุนค่าบริการกำจัดขยะรวม	เพื่อให้สนับสนุนค่าบริการกำจัดขยะ ให้เป็นไปตาม พรบ.สาธารณสุขฯ	อุทหนุน งป.ไป เทศบาลนคร อุตรธานี	100,000	100,000	100,000	100,000	100,000	มีการกำจัดขยะที่ถูกรี ทำใหม่ในพื้นที่ไม่มีขยะและสิ่ง ปฏิกูลคั่งค้าง	สำนักปลัด	
10	พัฒนางานสร้างสุขภาพ และงาน สาธารณสุขชุมชนระดับหมู่บ้าน	เพื่อสนับสนุนการดำเนินงานของ สาธารณสุขหมู่บ้าน	อุทหนุน งป.ไปอาสาสมัคร สาธารณสุขประจำหมู่บ้าน (อสม.)	120,000	120,000	120,000	120,000	120,000	ประชาชนในพื้นที่ มีคุณภาพชีวิตที่ดีขึ้น	สำนักปลัด	
11	พัฒนาระบบสุขภาพในโรงเรียน และชุมชน หมู่ 3 บ้านเซียงเพ็ง	เพื่อพัฒนาระบบสุขภาพใน โรงเรียนและชุมชนให้ถูกสุขลักษณะ	สนับสนุนงบประมาณให้ คณะกรรมการหมู่บ้านดำเนินการ ในหมู่บ้าน หมู่ 3	5,000	10,000	15,000	20,000	20,000	ประชาชนในพื้นที่ ร้อยละ 80 มีคุณภาพ ชีวิตที่ดีขึ้น	สำนักปลัด	
12	การพัฒนาระบบสุขภาพใน โรงเรียนและชุมชน หมู่ 5 บ้านถัน	เพื่อพัฒนาระบบสุขภาพใน โรงเรียนและชุมชนให้ถูกสุขลักษณะ	สนับสนุนงบประมาณให้ คณะกรรมการหมู่บ้านดำเนินการ ในหมู่บ้าน หมู่ 5	10,000	15,000	20,000	25,000	25,000	ประชาชนในพื้นที่ ร้อยละ 80 มีคุณภาพ ชีวิตที่ดีขึ้น	สำนักปลัด	
13	พัฒนาระบบสุขภาพในโรงเรียน และชุมชน หมู่ 6 บ้านจุ่ม	เพื่อพัฒนาระบบสุขภาพใน โรงเรียนและชุมชนให้ถูกสุขลักษณะ	สนับสนุนงบประมาณให้ คณะกรรมการหมู่บ้านดำเนินการ ในหมู่บ้าน หมู่ 6	8,000	15,000	20,000	25,000	25,000	ประชาชนในพื้นที่ ร้อยละ 80 มีคุณภาพ ชีวิตที่ดีขึ้น	สำนักปลัด	

ที่	โครงการ	วัตถุประสงค์	เป้าหมาย (ผลผลิตของโครงการ)	งบประมาณ					ตัวชี้วัด (KPI)	ผลที่คาดว่าจะได้รับ	หน่วยงาน ที่รับผิดชอบหลัก
				2561 (บาท)	2562 (บาท)	2563 (บาท)	2564 (บาท)	2565 (บาท)			
14	พัฒนาระบบสุขภาพภิบาลในโรงเรียน และชุมชน หมู่ 7 บ้านโนนทอง	เพื่อพัฒนาระบบสุขภาพภิบาลในโรงเรียนและชุมชนให้ถูกสุขลักษณะ	สนับสนุนงบประมาณให้คณะกรรมการหมู่บ้าน หมู่ 7 ในหมู่บ้าน หมู่ 7	12,000	16,000	20,000	24,000	24,000	ประชาชนในพื้นที่ที่มีคุณภาพชีวิตดีขึ้น	ประชาชนในพื้นที่ที่มีคุณภาพชีวิตดีขึ้น	สำนักปลัด
15	พัฒนาระบบสุขภาพภิบาลในโรงเรียน และชุมชน หมู่ 8 บ้านหนองแปน	เพื่อพัฒนาระบบสุขภาพภิบาลในโรงเรียนและชุมชนให้ถูกสุขลักษณะ	สนับสนุนงบประมาณให้คณะกรรมการหมู่บ้าน หมู่ 8 ในหมู่บ้าน หมู่ 8	5,000	10,000	15,000	20,000	20,000	ประชาชนในพื้นที่ที่มีคุณภาพชีวิตดีขึ้น	ประชาชนในพื้นที่ที่มีคุณภาพชีวิตดีขึ้น	สำนักปลัด
16	พัฒนาระบบสุขภาพภิบาลในโรงเรียน และชุมชน หมู่ 9 บ้านหินโงม	เพื่อพัฒนาระบบสุขภาพภิบาลในโรงเรียนและชุมชนให้ถูกสุขลักษณะ	สนับสนุนงบประมาณให้คณะกรรมการหมู่บ้าน หมู่ 9 ในหมู่บ้าน หมู่ 9	10,000	15,000	20,000	25,000	25,000	ประชาชนในพื้นที่ที่มีคุณภาพชีวิตดีขึ้น	ประชาชนในพื้นที่ที่มีคุณภาพชีวิตดีขึ้น	สำนักปลัด
17	พัฒนาระบบสุขภาพภิบาลในโรงเรียน และชุมชน หมู่ 11 บ้านดาดกอน	เพื่อพัฒนาระบบสุขภาพภิบาลในโรงเรียนและชุมชนให้ถูกสุขลักษณะ	สนับสนุนงบประมาณให้คณะกรรมการหมู่บ้าน หมู่ 11 ในหมู่บ้าน หมู่ 11	10,000	15,000	20,000	25,000	25,000	ประชาชนในพื้นที่ที่มีคุณภาพชีวิตดีขึ้น	ประชาชนในพื้นที่ที่มีคุณภาพชีวิตดีขึ้น	สำนักปลัด
18	พัฒนาระบบสุขภาพภิบาลในโรงเรียน และชุมชน หมู่ 13 บ้านยางชุม	เพื่อพัฒนาระบบสุขภาพภิบาลในโรงเรียนและชุมชนให้ถูกสุขลักษณะ	สนับสนุนงบประมาณให้คณะกรรมการหมู่บ้าน หมู่ 13 ในหมู่บ้าน หมู่ 13	5,000	10,000	15,000	20,000	20,000	ประชาชนในพื้นที่ที่มีคุณภาพชีวิตดีขึ้น	ประชาชนในพื้นที่ที่มีคุณภาพชีวิตดีขึ้น	สำนักปลัด
19	ควบคุมโรคติดต่ออาหารไอโอดีน หมู่ 3 บ้านเชียงเพ็ง	เพื่อควบคุมป้องกันและแก้ไขปัญหาโรคติดต่ออาหารไอโอดีนในชุมชน	สนับสนุนงบประมาณให้คณะกรรมการหมู่บ้าน หมู่ 3 ในหมู่บ้าน หมู่ 3	10,000	10,000	10,000	10,000	10,000	ประชาชนในพื้นที่ที่มีการบริโภคเกลือเสริมไอโอดีนเพิ่มมากขึ้น	ประชาชนในพื้นที่ที่มีคุณภาพชีวิตดีขึ้น และมีความรู้เรื่องการควบคุมป้องกันโรคติดต่ออาหารไอโอดีนขึ้น	สำนักปลัด
20	ควบคุมโรคติดต่ออาหารไอโอดีน หมู่ 5 บ้านคัน	เพื่อควบคุมป้องกันและแก้ไขปัญหาโรคติดต่ออาหารไอโอดีนในชุมชน	สนับสนุนงบประมาณให้คณะกรรมการหมู่บ้าน หมู่ 5 ในหมู่บ้าน หมู่ 5	5,000	7,000	8,000	10,000	10,000	ประชาชนในพื้นที่ที่มีการบริโภคเกลือเสริมไอโอดีนเพิ่มมากขึ้น	ประชาชนในพื้นที่ที่มีคุณภาพชีวิตดีขึ้น และมีความรู้เรื่องการควบคุมป้องกันโรคติดต่ออาหารไอโอดีนขึ้น	สำนักปลัด
21	ควบคุมโรคติดต่ออาหารไอโอดีน หมู่ 6 บ้านคุ้ม	เพื่อควบคุมป้องกันและแก้ไขปัญหาโรคติดต่ออาหารไอโอดีนในชุมชน	สนับสนุนงบประมาณให้คณะกรรมการหมู่บ้าน หมู่ 6 ในหมู่บ้าน หมู่ 6	6,000	7,000	8,000	10,000	10,000	ประชาชนในพื้นที่ที่มีการบริโภคเกลือเสริมไอโอดีนเพิ่มมากขึ้น	ประชาชนในพื้นที่ที่มีคุณภาพชีวิตดีขึ้น และมีความรู้เรื่องการควบคุมป้องกันโรคติดต่ออาหารไอโอดีนขึ้น	สำนักปลัด

ที่	โครงการ	วัตถุประสงค์	เป้าหมาย (ผลผลิตของโครงการ)	งบประมาณ					ตัวชี้วัด (KPI)	ผลที่คาดว่าจะได้รับ	หน่วยงาน ที่รับผิดชอบหลัก
				2561 (บาท)	2562 (บาท)	2563 (บาท)	2564 (บาท)	2565 (บาท)			
22	ควบคุมโรคขาดสารอาหารไอโอดีน หมู่ 7 บ้านโนนทอง	เพื่อควบคุมป้องกันและแก้ไขปัญหาโรคขาดสารอาหารไอโอดีนในชุมชน	สนับสนุนงบประมาณให้คณะกรรมการหมู่บ้านดำเนินการในหมู่บ้าน หมู่ 7	4,000 (บาท)	6,000 (บาท)	8,000 (บาท)	10,000 (บาท)	10,000 (บาท)	ประชาชนในพื้นที่ที่มีคุณภาพชีวิตที่ดีขึ้น และมีความรู้เรื่องการควบคุมป้องกันโรคขาดสารอาหารไอโอดีนขึ้น	สำนักงานปลัด	
23	การควบคุมโรคขาดสารอาหารไอโอดีน หมู่ 8 บ้านหนองแปน	เพื่อควบคุมป้องกันและแก้ไขปัญหาโรคขาดสารอาหารไอโอดีนในชุมชน	สนับสนุนงบประมาณให้คณะกรรมการหมู่บ้านดำเนินการในหมู่บ้าน หมู่ 8	10,000	10,000	10,000	10,000	10,000	ประชาชนในพื้นที่ที่มีคุณภาพชีวิตที่ดีขึ้น และมีความรู้เรื่องการควบคุมป้องกันโรคขาดสารอาหารไอโอดีนขึ้น	สำนักงานปลัด	
24	ควบคุมโรคขาดสารอาหารไอโอดีน หมู่ 9 บ้านต้นไผ่	เพื่อควบคุมป้องกันและแก้ไขปัญหาโรคขาดสารอาหารไอโอดีนในชุมชน	สนับสนุนงบประมาณให้คณะกรรมการหมู่บ้านดำเนินการในหมู่บ้าน หมู่ 9	5,000	6,000	7,000	8,000	8,000	ประชาชนในพื้นที่ที่มีคุณภาพชีวิตที่ดีขึ้น และมีความรู้เรื่องการควบคุมป้องกันโรคขาดสารอาหารไอโอดีนขึ้น	สำนักงานปลัด	
25	ควบคุมโรคขาดสารอาหารไอโอดีน หมู่ 11 บ้านตาลโตน	เพื่อควบคุมป้องกันและแก้ไขปัญหาโรคขาดสารอาหารไอโอดีนในชุมชน	สนับสนุนงบประมาณให้คณะกรรมการหมู่บ้านดำเนินการในหมู่บ้าน หมู่ 11	5,000	6,000	7,000	8,000	8,000	ประชาชนในพื้นที่ที่มีคุณภาพชีวิตที่ดีขึ้น และมีความรู้เรื่องการควบคุมป้องกันโรคขาดสารอาหารไอโอดีนขึ้น	สำนักงานปลัด	
26	ควบคุมโรคขาดสารอาหารไอโอดีน หมู่ 13 บ้านยางชุม	เพื่อควบคุมป้องกันและแก้ไขปัญหาโรคขาดสารอาหารไอโอดีนในชุมชน	สนับสนุนงบประมาณให้คณะกรรมการหมู่บ้านดำเนินการในหมู่บ้าน หมู่ 13	10,000	10,000	10,000	10,000	10,000	ประชาชนในพื้นที่ที่มีคุณภาพชีวิตที่ดีขึ้น และมีความรู้เรื่องการควบคุมป้องกันโรคขาดสารอาหารไอโอดีนขึ้น	สำนักงานปลัด	
27	ปรับปรุงภาวะโภชนาการและสุขภาพเด็ก หมู่ 5 บ้านต้น	เพื่อให้เด็กและเยาวชนเจริญเติบโตและพัฒนาตามวัยที่เหมาะสม เพื่อให้เด็กและเยาวชนมีภาวะโภชนาการและสุขภาพร่างกายที่แข็งแรง	สนับสนุนงบประมาณให้คณะกรรมการหมู่บ้านดำเนินการในหมู่บ้าน หมู่ 5	5,000	8,000	12,000	15,000	15,000	เด็กและเยาวชนมีพัฒนาการสมวัยได้รับการส่งเสริมโภชนาการและสุขภาพอนามัยอย่างเหมาะสม	สำนักงานปลัด	

ที่	โครงการ	วัตถุประสงค์	เป้าหมาย (ผลผลิตของโครงการ)	งบประมาณ						ตัวชี้วัด (KPI)	ผลที่คาดว่าจะได้รับ	หน่วยงาน ที่รับผิดชอบหลัก
				2561 (บาท)	2562 (บาท)	2563 (บาท)	2564 (บาท)	2565 (บาท)				
28	ปรับปรุงภาวะโภชนาการและสุขภาพเด็ก หมู่ 6 บ้านจุ่ม	เพื่อให้เด็กและเยาวชนเจริญเติบโตและพัฒนาตามวัยที่เหมาะสม เพื่อให้เด็กและเยาวชนมีภาวะโภชนาการและสุขภาพร่างกายที่แข็งแรง	สนับสนุนงบประมาณให้คณะกรรมการหมู่บ้านดำเนินการในหมู่บ้าน หมู่ 6	6,000	8,000	12,000	15,000	15,000	เด็กและเยาวชนมีภาวะโภชนาการเพิ่มขึ้น	เด็กและเยาวชนมีพัฒนาการสมวัยได้รับการส่งเสริมโภชนาการและสุขภาพอนามัยอย่างเหมาะสม	สำนักปลัด	
29	ปรับปรุงภาวะโภชนาการและสุขภาพเด็ก หมู่ 7 บ้านโนนทอง	เพื่อให้เด็กและเยาวชนเจริญเติบโตและพัฒนาตามวัยที่เหมาะสม เพื่อให้เด็กและเยาวชนมีภาวะโภชนาการและสุขภาพร่างกายที่แข็งแรง	สนับสนุนงบประมาณให้คณะกรรมการหมู่บ้านดำเนินการในหมู่บ้าน หมู่ 7	4,000	8,000	12,000	16,000	16,000	เด็กและเยาวชนมีภาวะโภชนาการเพิ่มขึ้น	เด็กและเยาวชนมีพัฒนาการสมวัยได้รับการส่งเสริมโภชนาการและสุขภาพอนามัยอย่างเหมาะสม	สำนักปลัด	
30	ปรับปรุงภาวะโภชนาการและสุขภาพเด็ก หมู่ 8 บ้านหนองแปน	เพื่อให้เด็กและเยาวชนเจริญเติบโตและพัฒนาตามวัยที่เหมาะสม เพื่อให้เด็กและเยาวชนมีภาวะโภชนาการและสุขภาพร่างกายที่แข็งแรง	สนับสนุนงบประมาณให้คณะกรรมการหมู่บ้านดำเนินการในหมู่บ้าน หมู่ 8	5,000	10,000	15,000	20,000	20,000	เด็กและเยาวชนมีภาวะโภชนาการเพิ่มขึ้น	เด็กและเยาวชนมีพัฒนาการสมวัยได้รับการส่งเสริมโภชนาการและสุขภาพอนามัยอย่างเหมาะสม	สำนักปลัด	
31	ปรับปรุงภาวะโภชนาการและสุขภาพเด็ก หมู่ 9 บ้านหินโงม	เพื่อให้เด็กและเยาวชนเจริญเติบโตและพัฒนาตามวัยที่เหมาะสม เพื่อให้เด็กและเยาวชนมีภาวะโภชนาการและสุขภาพร่างกายที่แข็งแรง	สนับสนุนงบประมาณให้คณะกรรมการหมู่บ้านดำเนินการในหมู่บ้าน หมู่ 9	5,000	9,000	13,000	17,000	17,000	เด็กและเยาวชนมีภาวะโภชนาการเพิ่มขึ้น	เด็กและเยาวชนมีพัฒนาการสมวัยได้รับการส่งเสริมโภชนาการและสุขภาพอนามัยอย่างเหมาะสม	สำนักปลัด	
32	ปรับปรุงภาวะโภชนาการและสุขภาพเด็ก หมู่ 11 บ้านตาโกลน	เพื่อให้เด็กและเยาวชนเจริญเติบโตและพัฒนาตามวัยที่เหมาะสม เพื่อให้เด็กและเยาวชนมีภาวะโภชนาการและสุขภาพร่างกายที่แข็งแรง	สนับสนุนงบประมาณให้คณะกรรมการหมู่บ้านดำเนินการในหมู่บ้าน หมู่ 11	5,000	9,000	13,000	17,000	17,000	เด็กและเยาวชนมีภาวะโภชนาการเพิ่มขึ้น	เด็กและเยาวชนมีพัฒนาการสมวัยได้รับการส่งเสริมโภชนาการและสุขภาพอนามัยอย่างเหมาะสม	สำนักปลัด	

ที่	โครงการ	วัตถุประสงค์	เป้าหมาย (ผลผลิตของโครงการ)	งบประมาณ					ตัวชี้วัด (KPI)	ผลที่คาดว่าจะได้รับ	หน่วยงาน ที่รับผิดชอบหลัก
				2561 (บาท)	2562 (บาท)	2563 (บาท)	2564 (บาท)	2565 (บาท)			
33	รณรงค์และแก้ไขปัญหาเสาเสตติ To be number one (ศูนย์เพื่อนใจ วิจัยในชุมชน/หมู่บ้าน) ทูลกระหม่อม หญิงอุบลรัตนราชกัญญาสิริวัฒนา พรรณมดี หมู่ 3 บ้านเชียงพัง	เพื่อสืบสานพระราชปณิธานของ ทูลกระหม่อมหญิงอุบลรัตนราชกัญญา สิริวัฒนาพรรณมดี เพื่อให้เยาวชนได้รับรู้และรับทราบ ถึงปัญหาของเสาเสตติ สนับสนุนนโยบายของรัฐบาลและ ร่วมแก้ไขปัญหาเสาเสตติในชุมชน อย่างเป็นรูปธรรม	สนับสนุนงบประมาณให้ คณะกรรมการหมู่บ้านดำเนินการ ในหมู่บ้าน หมู่ 3	5,000 (บาท)	10,000 (บาท)	15,000 (บาท)	20,000 (บาท)	20,000 (บาท)	จำนวนเยาวชนที่ได้รับ ความรู้ร้อยละ 80 และมี แกนนำเยาวชนไม่น้อย กว่าร้อยละ 80	นักเรียนและเยาวชนได้รับรู้และ รับทราบปัญหาของเสาเสตติ มีการดำเนินงานกลุ่มเครือข่าย เยาวชนด้านเสาเสตติในหมู่บ้าน	สำนักปลัด
34	รณรงค์และแก้ไขปัญหาเสาเสตติ To be number one (ศูนย์เพื่อนใจ วิจัยในชุมชน/หมู่บ้าน) ทูลกระหม่อม หญิงอุบลรัตนราชกัญญาสิริวัฒนา พรรณมดี หมู่ 13 บ้านยางชุม	เพื่อสืบสานพระราชปณิธานของ ทูลกระหม่อมหญิงอุบลรัตนราชกัญญา สิริวัฒนาพรรณมดี เพื่อให้เยาวชนได้รับรู้และรับทราบ ถึงปัญหาของเสาเสตติ สนับสนุนนโยบายของรัฐบาลและ ร่วมแก้ไขปัญหาเสาเสตติในชุมชน อย่างเป็นรูปธรรม	สนับสนุนงบประมาณให้ คณะกรรมการหมู่บ้านดำเนินการ ในหมู่บ้าน หมู่ 13	5,000 (บาท)	10,000 (บาท)	15,000 (บาท)	20,000 (บาท)	20,000 (บาท)	จำนวนเยาวชนที่ได้รับ ความรู้ร้อยละ 80 และมี แกนนำเยาวชนไม่น้อย กว่าร้อยละ 80	นักเรียนและเยาวชนได้รับรู้และ รับทราบปัญหาของเสาเสตติ มีการดำเนินงานกลุ่มเครือข่าย เยาวชนด้านเสาเสตติในหมู่บ้าน	สำนักปลัด
35	ป้องกันและแก้ไขปัญหาโรคราบหรือ ภัยพิบัติ	เพื่อป้องกันและแก้ไขปัญหา สาธารณสุขุ กรณีเกิดโรคราบ หรือภัยพิบัติ	ประชาชนในเขตพื้นที่เทศบาล ตำบลยางชุม	50,000 (บาท)	50,000 (บาท)	50,000 (บาท)	50,000 (บาท)	ประชาชนในเขต เทศบาลตำบลยางชุม มีคุณภาพชีวิตที่ดี	สามารถป้องกันและแก้ไขปัญหา สาธารณสุขุ กรณีเกิดโรคราบ หรือภัยพิบัติได้ทันต่อสถานการณ์	สำนักปลัด	

1.5 แผนงานสังคมสงเคราะห์

ที่	โครงการ	วัตถุประสงค์	เป้าหมาย (ผลผลิตของโครงการ)	งบประมาณ					ตัวชี้วัด (KPI)	ผลที่คาดว่าจะได้รับ	หน่วยงาน ที่รับผิดชอบหลัก
				2561 (บาท)	2562 (บาท)	2563 (บาท)	2564 (บาท)	2565 (บาท)			
1	จัดทาสื่อรณรงค์ให้ความสะดวกให้แก่ ผู้พิการ	เพื่ออำนวยความสะดวกให้แก่ผู้ พิการที่มารับบริการจากเทศบาล	ผู้พิการที่มารับบริการจากเทศบาล	80,000 (บาท)	50,000 (บาท)	50,000 (บาท)	50,000 (บาท)	50,000 (บาท)	จำนวนผู้พิการ ที่มารับบริการ	ผู้พิการได้รับความอำนวยความสะดวก ในการรับบริการ	สำนักปลัด
2	ออกเยี่ยมผู้พิการ,ผู้สูงอายุในพื้นที่	เพื่อสร้างขวัญและกำลังใจให้แก่ ผู้พิการและผู้สูงอายุในพื้นที่	ผู้พิการและผู้สูงอายุในพื้นที่	20,000 (บาท)	20,000 (บาท)	20,000 (บาท)	20,000 (บาท)	20,000 (บาท)	ร้อยละผู้พิการ/ผู้สูงอายุ ที่มีคุณภาพชีวิตที่ดีขึ้น	ผู้พิการและผู้สูงอายุในพื้นที่ มีคุณภาพชีวิตที่ดีขึ้น	สำนักปลัด

ที่	โครงการ	วัตถุประสงค์	เป้าหมาย (ผลผลิตของโครงการ)	งบประมาณ					ตัวชี้วัด (KPI)	ผลที่คาดว่าจะได้รับ	หน่วยงาน ที่รับผิดชอบหลัก
				2561 (บาท)	2562 (บาท)	2563 (บาท)	2564 (บาท)	2565 (บาท)			
3	จัดตั้งโรงเรียนผู้สูงอายุ	เพื่อพัฒนาทักษะความรู้ ด้านสังคม วัฒนธรรมและความรู้ด้านต่าง ๆ แก่ผู้สูงอายุให้สามารถดำรงชีวิตอยู่ในสังคมได้อย่างมีความสุข	ผู้สูงอายุในเขตพื้นที่ ทต. ยางชุม ทั้ง 8 หมู่บ้าน	150,000 (บาท)	150,000 (บาท)	150,000 (บาท)	150,000 (บาท)	150,000 (บาท)	ร้อยละของผู้สูงอายุที่เข้าร่วมกิจกรรมมีคุณภาพชีวิตที่ดีขึ้น	ผู้สูงอายุในพื้นที่ที่มีคุณภาพชีวิตที่ดีขึ้น ทั้งด้านร่างกายและจิตใจ	สำนักงานปัด
4	ขอรับสนับสนุนจากอุดรธานีร่วมใจให้กาชาด	เพื่อสนับสนุนการดำเนินงานของกาชาด	อุดรธานี จป. ให้ ออกุศลจับตามโครงการฯ	5,000 (บาท)	5,000 (บาท)	5,000 (บาท)	5,000 (บาท)	5,000 (บาท)	ประชาชนได้รับความช่วยเหลือ	กาชาดดำเนินนางงช่วยเหลือผู้ประสบภัยได้อย่างมีประสิทธิภาพ	สำนักงานปัด
5	กาชาด จ.อุดรธานีเพื่อบรรเทาทุกข์ส่งเสริมสุขภาพอนามัยฯ	เพื่อช่วยเหลือการดำเนินงานของกาชาดของจังหวัดอุดรธานี	อุดรธานี จป. ให้กาชาด จ.อุดรฯ	20,000 (บาท)	20,000 (บาท)	30,000 (บาท)	30,000 (บาท)	30,000 (บาท)	ประชาชนได้รับความช่วยเหลือ	ผู้ด้อยโอกาสได้รับการช่วยเหลือ มีประสิทธิภาพ	สำนักงานปัด

1.6 แผนงานและชุมชน

ที่	โครงการ	วัตถุประสงค์	เป้าหมาย (ผลผลิตของโครงการ)	งบประมาณ					ตัวชี้วัด (KPI)	ผลที่คาดว่าจะได้รับ	หน่วยงาน ที่รับผิดชอบหลัก
				2561 (บาท)	2562 (บาท)	2563 (บาท)	2564 (บาท)	2565 (บาท)			
1	ก่อสร้างบ้านท้องถิ่นไทยใต้ท้อง	เพื่อช่วยเหลือประชาชนผู้ยากไร้และผู้ด้อยโอกาส ที่ประสบปัญหาด้านที่อยู่อาศัย จำนวน 1 หลัง ในเขตพื้นที่ความรับผิดชอบของเทศบาล	ก่อสร้างบ้านให้ผู้ประสบปัญหาไม่ได้อยู่อาศัย จำนวน 1 หลัง ในเขตพื้นที่ความรับผิดชอบของเทศบาล	100,000 (บาท)	100,000 (บาท)	100,000 (บาท)	100,000 (บาท)	100,000 (บาท)	ประชาชนมีคุณภาพชีวิตที่ดี	ผู้ประสบปัญหาด้านที่อยู่อาศัย ได้รับการช่วยเหลือและมีคุณภาพชีวิตที่ดีขึ้น	สำนักงานปัด

1.7 แผนงานสร้างความเข้มแข็งของชุมชน

ที่	โครงการ	วัตถุประสงค์	เป้าหมาย (ผลผลิตของโครงการ)	งบประมาณ					ตัวชี้วัด (KPI)	ผลที่คาดว่าจะได้รับ	หน่วยงาน ที่รับผิดชอบหลัก
				2561 (บาท)	2562 (บาท)	2563 (บาท)	2564 (บาท)	2565 (บาท)			
1	ส่งเสริมอาชีพและพัฒนาศึกษาศึกษาชุมชน	เพื่อส่งเสริมอาชีพและพัฒนาศึกษาศึกษาชุมชน	จัดกิจกรรมส่งเสริมการพัฒนาบทบาทหน้าที่กลุ่มสตรีในชุมชน	30,000 (บาท)	30,000 (บาท)	30,000 (บาท)	30,000 (บาท)	30,000 (บาท)	จำนวนผู้เข้าร่วมกิจกรรม	สตรีได้รับการจัดชุด และมีคุณภาพชีวิตที่ดีขึ้น	สำนักงานปัด
2	การพัฒนาสตรีและครอบครัว	เพื่อสร้างความรักความเข้าใจและความสัมพันธ์ระหว่างสมาชิกในครอบครัว	จัดกิจกรรมสร้างความรักความเข้าใจและความสัมพันธ์ระหว่างสมาชิกในครอบครัว	50,000 (บาท)	50,000 (บาท)	50,000 (บาท)	50,000 (บาท)	50,000 (บาท)	จำนวนผู้เข้าร่วมกิจกรรม	สมาชิกในครอบครัวตระหนักถึงความสำคัญของตนเองและครอบครัว	สำนักงานปัด
3	พัฒนาศักยภาพของสถานเด็กและเยาวชนเทศบาลตำบลยางชุม	เพื่อส่งเสริมให้เยาวชนดำเนินกิจกรรมที่เป็นประโยชน์ต่อตนเองและสังคม	สถานเด็กและเยาวชนเทศบาลตำบลยางชุม	30,000 (บาท)	30,000 (บาท)	30,000 (บาท)	30,000 (บาท)	30,000 (บาท)	เยาวชนมีคุณภาพชีวิตที่ดีขึ้น	เยาวชนมีส่วนร่วมในช่วยเหลือสังคม	สำนักงานปัด/ กองการศึกษา

ที่	โครงการ	วัตถุประสงค์	เป้าหมาย (ผลผลิตของโครงการ)	งบประมาณ					ตัวชี้วัด (KPI)	ผลที่คาดว่าจะได้รับ	หน่วยงาน ที่รับผิดชอบหลัก
				2561 (บาท)	2562 (บาท)	2563 (บาท)	2564 (บาท)	2565 (บาท)			
8	ส่งเสริมการออกกำลังกายในเด็ก นักเรียน	เพื่อส่งเสริมให้ประชาชนออก กำลังกายโดยการเดินหรือวิ่ง	ประชาชนในพื้นที่ ทต.ยางชุม	30,000	30,000	30,000	30,000	30,000	ประชาชนผู้เข้าร่วมกิจกรรม สุขภาพดี ห่างไกลสิ่งเสพติด	กองการศึกษา	
9	จัดซื้อเครื่องอุปโภคบริโภค แก่ผู้สูงอายุ	เพื่อให้ประชาชนมีอุปกรณ์เพียงพอ ต่อการออกกำลังกาย	จัดซื้อเครื่อง/อุปกรณ์ออกกำลังกาย	2,000,000	2,000,000	2,000,000	2,000,000	มีอุปกรณ์กีฬา เพียงพอ	ประชาชนทั่วไปได้เล่นกีฬา สุขภาพดี ห่างไกลสิ่งเสพติด	กองการศึกษา	
10	แข่งขันกีฬายูวชนระดับก่อนวัยเรียน	เพื่อส่งเสริมพัฒนาการที่สัมพันธ์กับ เด็กปฐมวัยด้วยการร่วมแข่งขันกีฬา ระดับก่อนวัยเรียน	เด็กนักเรียนศูนย์พัฒนาเด็กเล็ก จำนวน 5 ศูนย์	30,000	30,000	30,000	30,000	ร้อยละของความ พึงพอใจของผู้เข้า ร่วมกิจกรรม	เด็กมีพัฒนาการสมวัยทั้งสี่ด้าน และมีความสามัคคี มีแพ้ รู้ชนะ รู้ถอย	กองการศึกษา	
11	สืบสานประเพณีสงกรานต์ รดน้ำ ดำหัวผู้สูงอายุ	เพื่อสืบสานประเพณีอันดีงามของ ท้องถิ่น	ประชาชนในพื้นที่ ทต.ยางชุม	150,000	150,000	150,000	170,000	ร้อยละของผู้สูงอายุและ ประชาชนที่ร่วมกิจกรรม	ประเพณีท้องถิ่นได้รับการ อนุรักษ์อย่างยั่งยืน	กองการศึกษา	
12	ค่ายคุณธรรมจริยธรรมด้านยาเสพติด	เพื่อลดปัญหาสังคมด้านเด็กและเยาวชน เช่น ปัญหายาเสพติด	เด็ก เยาวชน และผู้ปกครอง ในพื้นที่ ทต.ยางชุม	40,000	40,000	40,000	40,000	ร้อยละของความพึง พอใจของเด็กและ เยาวชนต่อการจัดกิจกรรม	เด็กมีพัฒนาการสมวัยทั้ง 4 ด้าน มีพฤติกรรมอันพึงประสงค์ตาม หลักค่านิยม 12 ประการ	กองการศึกษา	
13	ฝึกอบรมการเรียนรู้ศาสนาพิธีการทาง ศาสนา	เพื่ออบรมให้ความรู้เกี่ยวกับกา รดำเนินงาน ศาสนพิธีการ มารยาท ในพิธีต่างๆ	เด็ก เยาวชน และประชาชน ในพื้นที่ ทต.ยางชุม	30,000	30,000	30,000	30,000	ร้อยละของเด็ก เยาวชน ประชาชนมีความรู้ ความเข้าใจในศาสนาพิธี	ประเพณีอันดีงามของท้องถิ่นได้ รับการสืบสานอนุรักษ์อย่าง ยั่งยืน	กองการศึกษา	
14	ส่งเสริมการพัฒนาและอนุรักษ์ประเพณี ไทยใส่ใจผู้สูงอายุ	เพื่อสืบสานประเพณีอันดีงามของ ท้องถิ่น และส่งเสริมกิจกรรม/ การเล่นของผู้สูงอายุ	เด็ก เยาวชน ประชาชนในพื้นที่ ทต.ยางชุม	150,000	150,000	150,000	150,000	ร้อยละของผู้สูงอายุ เด็ก เยาวชน ประชาชนที่เข้า ร่วมกิจกรรม	ประเพณีท้องถิ่น และ กิจกรรม/การเล่น ได้อนุรักษ์อย่างยั่งยืนและต่อเนื่อง	กองการศึกษา	
15	ส่งเสริมและอนุรักษ์ศิลปะ วัฒนธรรม และของดีอำเภอภูดง ประจำปี ทุ่งศรีเมืองอุดรธานีผ้าหมี่ขิด	เพื่ออนุรักษ์และสืบสานประเพณี ท้องถิ่น	อุดหนุน งบ. ให้ตามโครงการฯ	15,000	15,000	15,000	15,000	จำนวนผู้เข้าร่วม โครงการ	ประเพณีท้องถิ่นได้สืบทอดต่อ ชั่วรุ่นหลัง ต่อไป	กองการศึกษา	
16	เห็นคุณค่าของผ้าไหมมัดหมี่ อำเภอภูดง	เพื่อแสดงถึงความจงรักภักดีต่อ สถาบันพระมหากษัตริย์	อุดหนุน งบ. ให้อำเภอภูดง ตามโครงการฯ	20,000	20,000	20,000	20,000	จำนวนผู้เข้าร่วม โครงการ	ประชาชนได้มีส่วนร่วมแสดง ออกถึงความจงรักภักดี	กองการศึกษา	
17	ประเพณีทอดเทียนพรรษา สืบสาน ประเพณีกับวังหนองสมบูรณ์	เพื่อสืบสานประเพณีอันดีงามของ ท้องถิ่น	อุดหนุน งบ. ให้สภาวัฒนธรรม ต.เชียงเพ็ง ตามโครงการฯ	30,000	30,000	50,000	50,000	จำนวนผู้เข้าร่วม โครงการ	ประเพณีท้องถิ่นได้สืบสาน และอนุรักษ์อย่างยั่งยืน	กองการศึกษา	
18	การอบรมคุณธรรม จริยธรรม	เพื่อส่งเสริมด้านคุณธรรม จริยธรรม	อุดหนุน งบ. ให้สภาวัฒนธรรม อำเภอภูดง ตามโครงการฯ	20,000	20,000	20,000	20,000	จำนวนผู้เข้าร่วม โครงการ	เยาวชนได้รับความรู้ทางด้าน คุณธรรม จริยธรรม	กองการศึกษา	

ที่	โครงการ	วัตถุประสงค์	เป้าหมาย (ผลผลิตของโครงการ)	งบประมาณ					ตัวชี้วัด (KPI)	ผลที่คาดว่าจะได้รับ	หน่วยงาน ที่รับผิดชอบหลัก
				2561 (บาท)	2562 (บาท)	2563 (บาท)	2564 (บาท)	2565 (บาท)			
4	ก่อสร้างศาลาเอนกประสงค์ในหมู่บ้าน หมู่ 6 บ้านจุ่ม	เพื่อเป็นสถานที่จัดกิจกรรมต่างๆ ภายในหมู่บ้าน	ก่อสร้างศาลาเอนกประสงค์ หมู่ 6 บ้านจุ่ม ขนาดกว้าง 3.00 ม. ยาว 6.00 ม. สูง 3.00 ม.	150,000 (บาท)	150,000 (บาท)	150,000 (บาท)	150,000 (บาท)	150,000 (บาท)	ศาลาเอนกประสงค์ 1 แห่ง	มีสถานจัดกิจกรรมต่างๆ ภายในหมู่บ้าน	กองช่าง
5	ก่อสร้างศาลาเอนกประสงค์ หมู่ 7 บ้านโนนทอง	เพื่อให้ประชาชนมีพื้นที่ในการจัดงานอย่างเหมาะสม	ก่อสร้างศาลาเอนกประสงค์ หมู่ 7 บ้านโนนทอง อาคาร กว้าง 9.00 ม. ยาว 16 ม.	500,000 (บาท)	500,000 (บาท)	500,000 (บาท)	500,000 (บาท)	500,000 (บาท)	ศาลาเอนกประสงค์ 1 แห่ง	ประชาชนในพื้นที่ที่ใช้ในการจัดงาน ใช้งานได้เป็นอย่างดีเหมาะสม	กองช่าง
6	ก่อสร้างศาลาเอนกประสงค์ หมู่ 8 บ้านหนองแปน	เพื่อเป็นสถานที่จัดกิจกรรมต่างๆ ภายในหมู่บ้าน	ก่อสร้างศาลาเอนกประสงค์ หมู่ 8 บ้านหนองแปน ขนาด กว้าง 3.00 ม. ยาว 6.00 ม. สูง 3.00 ม.	150,000 (บาท)	150,000 (บาท)	150,000 (บาท)	150,000 (บาท)	150,000 (บาท)	ศาลาเอนกประสงค์ 1 แห่ง	มีสถานจัดกิจกรรมต่างๆ ภายในหมู่บ้าน	กองช่าง
7	ก่อสร้างห้องน้ำ ศาลาเอนกประสงค์ หมู่ 11 บ้านศาลาโลก	เพื่อให้ประชาชนในพื้นที่ที่มีห้องน้ำที่ถูกละเลยใช้	ก่อสร้างห้องน้ำศาลาเอนกประสงค์ หมู่ 11 บ้านศาลาโลก ขนาดกว้าง 2.00 ม. ยาว 2.50 ม. สูง 2.50 ม.	50,000 (บาท)	50,000 (บาท)	50,000 (บาท)	50,000 (บาท)	50,000 (บาท)	ห้องน้ำศาลาเอนกประสงค์ 1 แห่ง	ประชาชนในพื้นที่ที่มีห้องน้ำที่ถูกละเลยใช้	กองช่าง
8	ก่อสร้างอาคารเอนกประสงค์ หมู่ 13 บ้านยางชุม (อาคารหน้าวัด ชาติยางชุม)	เพื่อเป็นสถานที่จัดกิจกรรมของประชาชนหมู่บ้าน หมู่ 13 และได้ได้รับทราบข้อมูลข่าวสารที่ถูกต้อง	ก่อสร้างอาคารเอนกประสงค์ หมู่ 13 บ้านยางชุม ขนาด กว้าง 3.00 ม. ยาว 6 ม.	100,000 (บาท)	100,000 (บาท)	100,000 (บาท)	100,000 (บาท)	100,000 (บาท)	ศาลาเอนกประสงค์ ประจำหมู่บ้าน 1 แห่ง	ประชาชนในพื้นที่ได้รับความสะดวกสบาย และมีสถานที่ในการจัดกิจกรรม	กองช่าง
9	ก่อสร้างปรับปรุงระบบหอกระจายข่าว หมู่ 13 บ้านยางชุม	เพื่อให้ประชาชนได้รับทราบข่าวสาร	ปรับปรุงระบบหอกระจายข่าว หมู่ 13 บ้านยางชุม	100,000 (บาท)	100,000 (บาท)	100,000 (บาท)	100,000 (บาท)	100,000 (บาท)	หอกระจายข่าว 1 แห่ง	ประชาชนได้รับทราบข้อมูลข่าวสาร อย่างทั่วถึง	กองช่าง
10	ปรับปรุงศาลาเอนกประสงค์ หมู่ 13 บ้านยางชุม โดยลงลูกรัง	เพื่อให้ประชาชนมีพื้นที่ใช้ในการจัดงานอย่างเหมาะสม	ปรับปรุงศาลาเอนกประสงค์ หมู่ 13 บ้านยางชุม ขนาดกว้าง 20.00 ม. ยาว 90 ม.	100,000 (บาท)	100,000 (บาท)	100,000 (บาท)	100,000 (บาท)	100,000 (บาท)	ปรับปรุงพื้นที่พัฒนาบึง 1 แห่ง	ประชาชนได้รับประโยชน์ในการพัฒนาบึง	กองช่าง
11	ก่อสร้างฌวนบึงสิบลาน (มรุ) หมู่ 8 บ้านหนองแปน	เพื่อให้การจัดการศพเป็นไปตามหลักศาสนา การอนามัยและสิ่งแวดล้อม	ก่อสร้างฌวนบึงสิบลาน หมู่ 8 บ้านหนองแปน ขนาดฐานกว้าง 4.00 x ยาว 7.00 ม.	1,000,000 (บาท)	1,000,000 (บาท)	1,000,000 (บาท)	1,000,000 (บาท)	1,000,000 (บาท)	ฌวนบึงสิบลาน 1 แห่ง	การจัดการฌวนบึงเป็นไปอย่างถูกสุขอนามัยและสิ่งแวดล้อม	กองช่าง
12	ก่อสร้างฌวนบึงสิบลาน (มรุ) หมู่ 7 บ้านโนนทอง	เพื่อให้การจัดการศพเป็นไปตามหลักศาสนา การอนามัยและสิ่งแวดล้อม	ก่อสร้างฌวนบึงสิบลาน หมู่ 7 บ้านโนนทอง ขนาดฐานกว้าง 4.00 x ยาว 7.00 ม.	1,000,000 (บาท)	1,000,000 (บาท)	1,000,000 (บาท)	1,000,000 (บาท)	1,000,000 (บาท)	ฌวนบึงสิบลาน 1 แห่ง	การจัดการฌวนบึงเป็นไปอย่างถูกสุขอนามัยและสิ่งแวดล้อม	กองช่าง

ที่	โครงการ	วัตถุประสงค์	เป้าหมาย (ผลผลิตของโครงการ)	งบประมาณ					ตัวชี้วัด (KPI)	ผลที่คาดว่าจะได้รับ	หน่วยงาน ที่รับผิดชอบหลัก
				2561 (บาท)	2562 (บาท)	2563 (บาท)	2564 (บาท)	2565 (บาท)			
13	ก่อสร้างฌาปนกิจสถาน (เมรุ) หมู่ 11 บ้านศาลโกน	เพื่อให้การจัดการศพเป็นไปตามหลักศาสนา การอณัมยและสิ่งแวดล้อม	ก่อสร้างฌาปนกิจสถาน หมู่ 11 ขนาดฐานกว้าง 4.00 x ยาว 7.00 ม.	1,000,000	1,000,000	1,000,000	1,000,000	1,000,000	ฌาปนกิจสถาน 1 แห่ง	การจัดการฌาปนกิจศพเป็นไปอย่างถูกสุขอนามัยและสิ่งแวดล้อม	กองช่าง
14	ปรับปรุงพระธาตุยงชุม หมู่ 13 บ้านยางชุม	เพื่อบูรณศาสนสถาน บำรุงศาสนา	หมู่ 13 บ้านยางชุม				5,000,000	5,000,000	บูรณศาสนสถาน 1 แห่ง	ศาสนสถานในพื้นที่ได้รับการปรับปรุงและเป็นสถานที่สะอาด ปลอดภัยของประชาชนในพื้นที่	กองช่าง
15	ก่อสร้างศาลาเอกประสงค์ หมู่ 11 บ้านศาลโกน	เพื่อเป็นสถานที่จัดกิจกรรมของประชาชนหมู่บ้าน หมู่ 11 และให้ได้รับทราบข้อมูลข่าวสารที่ถูกต้อง	ก่อสร้างอาคารเอกประสงค์ ขนาด กว้าง 4.00 ม. ยาว 8.00 ม. สูง 3.00 ม.	200,000	200,000				ศาลาเอกประสงค์ ประจำหมู่บ้าน จำนวน 1 แห่ง	ประชาชนในพื้นที่ได้รับความสะดวกสบาย และมีสถานที่ไม่การังการังกรรม	กองช่าง

1.10 แผนงานงบกลาง

ที่	โครงการ	วัตถุประสงค์	เป้าหมาย (ผลผลิตของโครงการ)	งบประมาณ					ตัวชี้วัด (KPI)	ผลที่คาดว่าจะได้รับ	หน่วยงาน ที่รับผิดชอบหลัก
				2561 (บาท)	2562 (บาท)	2563 (บาท)	2564 (บาท)	2565 (บาท)			
1	จ่ายเบี้ยยังชีพผู้สูงอายุ	เพื่อช่วยเหลือค่าครองชีพแก่ผู้สูงอายุ	จ่ายเบี้ยยังชีพให้ผู้สูงอายุในพื้นที่	7,200,000	7,500,000	8,500,000	9,500,000	10,500,000	ร้อยละของผู้สูงอายุที่มีคุณภาพชีวิตดีขึ้น	ผู้สูงอายุได้รับการช่วยเหลือและมีคุณภาพชีวิตที่ดีขึ้น	สำนักปลัด
2	จ่ายเบี้ยยังชีพผู้พิการ	เพื่อช่วยเหลือค่าครองชีพผู้พิการ	จ่ายเบี้ยยังชีพให้ผู้พิการในพื้นที่	1,500,000	1,800,000	2,200,000	2,700,000	3,000,000	ร้อยละของผู้พิการที่มีคุณภาพชีวิตดีขึ้น	ผู้พิการได้รับการช่วยเหลือและมีคุณภาพชีวิตที่ดีขึ้น	สำนักปลัด
3	จ่ายเบี้ยยังชีพผู้เฒ่าผู้แก่	เพื่อช่วยเหลือค่าครองชีพผู้เฒ่าผู้แก่	จ่ายเบี้ยยังชีพให้ผู้เฒ่าผู้แก่ในพื้นที่	95,000	150,000	210,000	270,000	320,000	ร้อยละของผู้เฒ่าผู้แก่ที่มีคุณภาพชีวิตดีขึ้น	ผู้เฒ่าผู้แก่ได้รับการช่วยเหลือและมีคุณภาพชีวิตที่ดีขึ้น	สำนักปลัด
4	เงินสมทบกองทุนประกันสังคม พนักงานจ้าง เทศบาลตำบลยางชุม	เพื่อจ่ายเป็นเงินสมทบประกันสังคมพนักงานจ้าง อบต.	พนักงานจ้าง ในสังกัด อบต.	200,000	200,000	220,000	240,000	260,000	จำนวนพนักงานจ้างใน อบต.	พนักงานจ้างมีคุณภาพชีวิตที่ดีขึ้น	สำนักปลัด
5	เงินสมทบกองทุนหลักประกันสุขภาพ อบต.	เพื่อสนับสนุนและส่งเสริมการจัดบริการสุขภาพของหน่วยบริการ	สนง. กองทุนหลักประกันสุขภาพ อบต.	110,000	120,000	140,000	150,000	160,000	อปท.สามารถลงเงินสมทบตามระเบียบที่กำหนด	กองทุนหลักประกันสุขภาพ อบต.มีคุณภาพเพิ่มมากขึ้น	สำนักปลัด

- ก. ยุทธศาสตร์จังหวัดที่ 1 การพัฒนาศักยภาพการค้าการลงทุนเพื่อเพิ่มขีดความสามารถในการแข่งขัน ในอนุภูมิภาคลุ่มน้ำโขง
- ข. ยุทธศาสตร์การพัฒนาของ อปท. ในเขตจังหวัดที่ 1 การพัฒนาศักยภาพการค้าการลงทุนเพื่อเพิ่มขีดความสามารถในการแข่งขันในอนุภาคลุ่มน้ำโขง

2. ยุทธศาสตร์การพัฒนาด้านโครงสร้างพื้นฐาน

2.1 แผนงานเกษตรและชุมชน

ที่	โครงการ	วัตถุประสงค์	เป้าหมาย (ผลผลิตของโครงการ)	งบประมาณ					ตัวชี้วัด (KPI)	ผลที่คาดว่าจะได้รับ	หน่วยงาน ที่รับผิดชอบหลัก
				2561 (บาท)	2562 (บาท)	2563 (บาท)	2564 (บาท)	2565 (บาท)			
1	ปรับปรุงระบบประปาหมู่บ้าน หมู่ 5 บ้านถิ่น	เพื่อให้ประชาชนได้ใช้น้ำประปา	หมู่ 5 บ้านถิ่น			500,000	100,000	100,000	ระบบประปาหมู่บ้าน มีประสิทธิภาพ	ระบบประปาหมู่บ้านได้รับการดูแลรักษา สามารถใช้งานได้ อย่างมีประสิทธิภาพ	กองช่าง
2	ขยายท่อเมนต้นประปาที่ตลาดน้อยถึงหมู่บ้านหนองแปน หมู่ 8 บ้านหนองแปน	เพื่อให้ประชาชนได้ใช้น้ำประปาอย่างทั่วถึง	ขยายท่อเมนต้นประปา ระยะทางยาว 1,800 ม. หมู่ 8 บ้านหนองแปน			500,000	500,000		ประชาชนได้ใช้น้ำประปา อย่างทั่วถึง	ประชาชนได้ใช้น้ำประปา อย่างทั่วถึง	กองช่าง
3	ปรับปรุงระบบท่อเมนต้นประปาสายเสียบหมู่บ้านทางทิศเหนือ หมู่ 8 บ้านหนองแปน	เพื่อให้ประชาชนได้ใช้น้ำประปาอย่างทั่วถึง	ปรับปรุงระบบท่อเมนต้นประปา ระยะทางยาว 240 ม. หมู่ 8 บ้านหนองแปน			100,000	100,000		ประชาชนได้ใช้น้ำประปา อย่างทั่วถึง	ประชาชนได้ใช้น้ำประปา อย่างทั่วถึง	กองช่าง
4	ปรับปรุงขยายท่อเมนต้นประปา สายเสียบบ้านข้างถนนสายเสียบหมู่บ้านทางทิศตะวันออก และสายเสียบคลองชลประทานทางทิศตะวันตก หมู่ 9 บ้านหินโงม	เพื่อให้ประชาชนได้ใช้น้ำประปาอย่างทั่วถึง	ปรับปรุงขยายท่อเมนต้นประปา หมู่ 9 บ้านหินโงม	150,000	150,000	200,000	200,000		ประชาชนได้ใช้น้ำประปา อย่างทั่วถึง	ประชาชนได้ใช้น้ำประปา อย่างทั่วถึง	กองช่าง
5	ปรับปรุงระบบท่อเมนต้นประปา ซ้ำถนน ศสล. สายกลางหมู่บ้านจากหมู่บ้าน ถีสายแยกไปบ้านหนองแปน หมู่ 11 บ้านดาดโลก	เพื่อให้ประชาชนได้ใช้น้ำประปาอย่างทั่วถึง	ปรับปรุงระบบท่อเมนต้นประปา ระยะทาง ยาว 200 ม. หมู่ 11 บ้านดาดโลก		50,000	50,000	50,000		ประชาชนได้ใช้น้ำประปา อย่างทั่วถึง	ประชาชนได้ใช้น้ำประปา อย่าง ทั่วถึง	กองช่าง

ที่	โครงการ	วัตถุประสงค์	เป้าหมาย (ผลผลิตของโครงการ)	งบประมาณ					ตัวชี้วัด (KPI)	ผลที่คาดว่าจะได้รับ	หน่วยงาน ที่รับผิดชอบหลัก
				2561 (บาท)	2562 (บาท)	2563 (บาท)	2564 (บาท)	2565 (บาท)			
15	โคมไฟฟ้าส่องสว่างตามถนนบ้านเชียงเพ็ง หมู่ 3 บ้านเชียงเพ็ง	เพื่อให้ประชาชนได้ใช้ไฟฟ้าอย่างทั่วถึง ลดการเกิดอุบัติเหตุทางถนน	หมู่ 3 บ้านเชียงเพ็ง	100,000	100,000	100,000	100,000	100,000	ประชาชนได้ใช้ไฟฟ้าอย่างทั่วถึง	ประชาชนได้รับความสะดวกจากระบบสาธารณูปโภค	กองช่าง
16	ขยายเขตไฟฟ้าแรงต่ำ ตำบลช้างถนน คสล. สายหน้าสระหลวง หมู่ 5 บ้านถีน	เพื่อให้ประชาชนได้ใช้ไฟฟ้าอย่างทั่วถึง	ขยายเขตไฟฟ้า ระยะทางยาว 90 ม. หมู่ 5 บ้านถีน			50,000	50,000	50,000	ประชาชนได้ใช้ไฟฟ้าอย่างทั่วถึง	ประชาชนได้รับความสะดวกจากระบบสาธารณูปโภค	กองช่าง
17	ขยายเขตไฟฟ้าแรงต่ำ ถนนสายจากศาลาประชาคม ถึงถนนลาดยางหน้าโรงเรียนบ้านถีนขยายต่อจากเสาเดิม หมู่ 5 บ้านถีน	เพื่อให้ประชาชนได้ใช้ไฟฟ้าอย่างทั่วถึง	ขยายเขตไฟฟ้า ระยะทางยาว 100 ม. หมู่ 5 บ้านถีน			50,000	50,000	50,000	ประชาชนได้ใช้ไฟฟ้าอย่างทั่วถึง	ประชาชนได้รับความสะดวกจากระบบสาธารณูปโภค	กองช่าง
18	ขยายเขตไฟฟ้า ถนนลาดยางสายบ้านถีน - บ้านสร้างเป็น หมู่ 5 บ้านถีน	เพื่อให้ประชาชนได้ใช้ไฟฟ้าอย่างทั่วถึง	ขยายเขตไฟฟ้า ระยะทางยาว 500 ม. หมู่ 5 บ้านถีน			500,000	500,000	500,000	ประชาชนได้ใช้ไฟฟ้าอย่างทั่วถึง	ประชาชนได้รับความสะดวกจากระบบสาธารณูปโภค	กองช่าง
19	ขยายเขตไฟฟ้า จากหมู่บ้านถึงชุมชนเกษตรจสิง หมู่ 5 บ้านถีน	เพื่อให้ประชาชนได้ใช้ไฟฟ้าอย่างทั่วถึง	ขยายเขตไฟฟ้า ระยะทางยาว 1,100 ม. หมู่ 5 บ้านถีน			1,000,000	1,000,000	1,000,000	ประชาชนได้ใช้ไฟฟ้าอย่างทั่วถึง	ประชาชนได้รับความสะดวกจากระบบสาธารณูปโภค	กองช่าง
20	ขยายเขตไฟฟ้าเพื่อการเกษตร จากบ้านถีนถึงถนนลาดยางหน้าโรงเรียนเชียงเพ็งวิทยา หมู่ 5 บ้านถีน	เพื่อให้ประชาชนได้ใช้ไฟฟ้าอย่างทั่วถึง	ขยายเขตไฟฟ้า ระยะทางยาว 500 ม. หมู่ 5 บ้านถีน			500,000	500,000	500,000	ประชาชนได้ใช้ไฟฟ้าอย่างทั่วถึง	ประชาชนได้รับความสะดวกจากระบบสาธารณูปโภค	กองช่าง
21	ก่อสร้างระบบไฟฟ้าส่องสว่างถนนลาดยางสายบ้านสร้างเป็น-บ้านโนนสูง (ก่อสร้างในระยะชุมชนบ้านถีน) หมู่ 5 บ้านถีน	เพื่อให้ประชาชนได้ใช้ไฟฟ้าอย่างทั่วถึง	ก่อสร้างระบบไฟฟ้าส่องสว่าง ระยะทางยาว 1,000 ม. หมู่ 5 บ้านถีน			1,500,000	1,500,000	1,500,000	ประชาชนได้ใช้ไฟฟ้าอย่างทั่วถึง	ประชาชนได้รับความสะดวกจากระบบสาธารณูปโภค	กองช่าง
22	ก่อสร้างระบบไฟฟ้าพลังงานแสงอาทิตย์ตามชุมชนเกษตร หมู่ 5 บ้านถีน	เพื่อให้มีไฟฟ้าเพียงพอ ในการผลิต น้ำบาดาล และเพื่อให้น้ำใช้ในการเกษตรอย่างเพียงพอ	หมู่ 5 บ้านถีน			500,000	500,000	500,000	ไฟฟ้าเพียงพอต่อการผลิตน้ำบาดาล	ประชาชนได้รับความสะดวกจากระบบสาธารณูปโภค และมีน้ำใช้ในการเกษตรอย่างเพียงพอ	กองช่าง
23	ขยายเขตไฟฟ้าเพื่อการเกษตร สายคอนคาปู -ลำห้วยประทีปดอนบน หมู่ 6 บ้านจุ่ม	เพื่อให้ประชาชนได้ใช้ไฟฟ้าอย่างทั่วถึง	ขยายเขตไฟฟ้า ระยะทางยาว 700 ม. หมู่ 6 บ้านจุ่ม			500,000	500,000	500,000	ประชาชนได้ใช้ไฟฟ้าอย่างทั่วถึง	ประชาชนได้รับความสะดวกจากระบบสาธารณูปโภค	กองช่าง

ที่	โครงการ	วัตถุประสงค์	เป้าหมาย (ผลผลิตของโครงการ)	งบประมาณ					ตัวชี้วัด (KPI)	ผลที่คาดว่าจะได้รับ	หน่วยงาน ที่รับผิดชอบหลัก
				2561 (บาท)	2562 (บาท)	2563 (บาท)	2564 (บาท)	2565 (บาท)			
24	ขยายเขตไฟฟ้าเพื่อการเกษตร สาย คอนตาปู-ลำห้วยประดัดตอนล่าง (ใกล้บริเวณฝายน้ำล้นงบบึงทอง หลังพระ) หมู่ 6 บ้านจุ่ม	เพื่อให้ประชาชนได้ใช้ไฟฟ้าอย่างทั่วถึง	ขยายเขตไฟฟ้า ะทางยาว 250 ม. หมู่ 6 บ้านจุ่ม		150,000 (บาท)	150,000 (บาท)	150,000 (บาท)	150,000 (บาท)	ประชาชนได้ใช้ไฟฟ้า อย่างทั่วถึง	ประชาชนได้รับความสะดวก จากระบบสาธารณูปโภค	กองช่าง
25	ขยายเขตไฟฟ้าเพื่อการเกษตร สายจากหมู่บ้าน - ชุมชนเกษตร โพธิ์นั้ง หมู่ 6 บ้านจุ่ม	เพื่อให้ประชาชนได้ใช้ไฟฟ้าอย่างทั่วถึง	ขยายเขตไฟฟ้า ะทางยาว 600 ม. หมู่ 6 บ้านจุ่ม		500,000 (บาท)	500,000 (บาท)	500,000 (บาท)	500,000 (บาท)	ประชาชนได้ใช้ไฟฟ้า อย่างทั่วถึง	ประชาชนได้รับความสะดวก จากระบบสาธารณูปโภค	กองช่าง
26	ก่อสร้างระบบไฟฟ้าส่องสว่าง ข้างถนนลาดยางสายหลัก (บ.สร้างเป็น-บ.โนนสูง) ก่อสร้าง ในระยะชุมชนบ้านจุ่ม) หมู่ 6 บ้านจุ่ม	เพื่อให้ประชาชนได้ใช้ไฟฟ้าอย่างทั่วถึง	ก่อสร้างระบบไฟฟ้าส่องสว่าง ระยะทางยาว 300 ม. หมู่ 6 บ้านจุ่ม		500,000 (บาท)	500,000 (บาท)	500,000 (บาท)	500,000 (บาท)	ประชาชนได้ใช้ไฟฟ้า อย่างทั่วถึง	ประชาชนได้รับความสะดวก จากระบบสาธารณูปโภค	กองช่าง
27	ก่อสร้างระบบไฟฟ้าพลังงาน แสงอาทิตย์ในพื้นที่ชุมชนเกษตร หมู่ 6 บ้านจุ่ม	เพื่อให้มีไฟฟ้าเพียงพอ ในการผลิตน้ำ บาดาล และเพื่อมีน้ำใช้ใน การเกษตรอย่างเพียงพอ	หมู่ 6 บ้านจุ่ม		500,000 (บาท)	500,000 (บาท)	500,000 (บาท)	500,000 (บาท)	ไฟฟ้าเพียงพอต่อการ ผลิตน้ำบาดาล	ประชาชนได้รับความสะดวกจาก ระบบสาธารณูปโภค และมีน้ำใช้ ในการเกษตรอย่างเพียงพอ	กองช่าง
28	ก่อสร้างระบบไฟฟ้าพลังงาน แสงอาทิตย์ เพื่อใช้กับระบบประปา ณ บริเวณที่ทำแลปฯ สาธารณะ หมู่ 6 บ้านจุ่ม	ประปาหมู่บ้านมีไฟฟ้าเพียงพอต่อการ ผลิตน้ำปา	หมู่ 6 บ้านจุ่ม		500,000 (บาท)	500,000 (บาท)	500,000 (บาท)	500,000 (บาท)	ไฟฟ้าเพียงพอต่อการ ผลิตน้ำประปา	ประชาชนได้รับความสะดวก จากระบบสาธารณูปโภค	กองช่าง
29	ขยายระบบไฟฟ้าส่องสว่างข้างถนน คสล. สายบ.โนนทอง-บ.สร้างเป็น หมู่ 7 บ้านโนนทอง	เพื่อให้ประชาชนได้ใช้ไฟฟ้าอย่างทั่วถึง	ขยายเขตไฟฟ้า ะทางยาว 900 ม. หมู่ 7 บ้านโนนทอง		500,000 (บาท)	500,000 (บาท)	500,000 (บาท)	500,000 (บาท)	ประชาชนได้ใช้ไฟฟ้า อย่างทั่วถึง	ประชาชนได้รับความสะดวก จากระบบสาธารณูปโภค	กองช่าง
30	ขยายเขตไฟฟ้าสู่ชุมชนเกษตร หนองตะไต้ หมู่ 7 บ้านโนนทอง	เพื่อให้ประชาชนได้ใช้ไฟฟ้าอย่างทั่วถึง	ขยายเขตไฟฟ้า ะทางยาว 500 ม. หมู่ 7 บ้านโนนทอง		500,000 (บาท)	500,000 (บาท)	500,000 (บาท)	500,000 (บาท)	ประชาชนได้ใช้ไฟฟ้า อย่างทั่วถึง	ประชาชนได้รับความสะดวก จากระบบสาธารณูปโภค	กองช่าง
31	ขยายเขตไฟฟ้าถนนสาย บ.โนนทอง-บ.หินโงม หมู่ 7 บ้านโนนทอง	เพื่อให้ประชาชนได้ใช้ไฟฟ้าอย่างทั่วถึง	ขยายเขตไฟฟ้า ะทางยาว 1,450 ม. หมู่ 7 บ้านโนนทอง		1,000,000 (บาท)	1,000,000 (บาท)	1,000,000 (บาท)	1,000,000 (บาท)	ประชาชนได้ใช้ไฟฟ้า อย่างทั่วถึง	ประชาชนได้รับความสะดวก จากระบบสาธารณูปโภค	กองช่าง

ที่	โครงการ	วัตถุประสงค์	เป้าหมาย (ผลผลิตของโครงการ)	งบประมาณ					ตัวชี้วัด (KPI)	ผลลัพธ์คาดว่าจะได้รับ	หน่วยงาน ที่รับผิดชอบหลัก
				2561 (บาท)	2562 (บาท)	2563 (บาท)	2564 (บาท)	2565 (บาท)			
32	ขยายเขตไฟฟ้าถนนสาย บ.โนนทอง-บ.เทอม (ต่อจากระบบไฟฟ้าเดิม) หมู่ 7 บ้านโนนทอง	เพื่อให้ประชาชนได้ใช้ไฟฟ้าอย่างทั่วถึง	ขยายเขตไฟฟ้า ระยะทางยาว 1,000 ม. หมู่ 7 บ้านโนนทอง	1,000,000 (บาท)	1,000,000 (บาท)	1,000,000 (บาท)	1,000,000 (บาท)	1,000,000 (บาท)	ประชาชนได้ใช้ไฟฟ้าอย่างทั่วถึง	ประชาชนได้รับความสะดวกจากระบบสาธารณูปโภค	กองช่าง
33	ขยายเขตไฟฟ้าถนนสายจากที่ศาลดอนน้อยไปตามถนนอุกรณ์สายไปบ้านศาลโคก หมู่ 8 บ้านหนองแปน	เพื่อให้ประชาชนได้ใช้ไฟฟ้าอย่างทั่วถึง	ขยายเขตไฟฟ้า ระยะทางยาว 500 ม. หมู่ 8 บ้านหนองแปน	500,000 (บาท)	500,000 (บาท)	500,000 (บาท)	500,000 (บาท)	500,000 (บาท)	ประชาชนได้ใช้ไฟฟ้าอย่างทั่วถึง	ประชาชนได้รับความสะดวกจากระบบสาธารณูปโภค	กองช่าง
34	ขยายเขตไฟฟ้าถนนสายจากที่ศาลดอนน้อยถึงชุมชนเกษตรห้วยค้อ หมู่ 8 บ้านหนองแปน	เพื่อให้ประชาชนได้ใช้ไฟฟ้าอย่างทั่วถึง	ขยายเขตไฟฟ้า ระยะทางยาว 500 ม. หมู่ 8 บ้านหนองแปน	500,000 (บาท)	500,000 (บาท)	500,000 (บาท)	500,000 (บาท)	500,000 (บาท)	ประชาชนได้ใช้ไฟฟ้าอย่างทั่วถึง	ประชาชนได้รับความสะดวกจากระบบสาธารณูปโภค	กองช่าง
35	ขยายเขตไฟฟ้าถนนสายสู่ชุมชนเกษตรหนองไผ่ หมู่ 8 บ้านหนองแปน	เพื่อให้ประชาชนได้ใช้ไฟฟ้าอย่างทั่วถึง	ขยายเขตไฟฟ้า ระยะทางยาว 500 ม. หมู่ 8 บ้านหนองแปน	500,000 (บาท)	500,000 (บาท)	500,000 (บาท)	500,000 (บาท)	500,000 (บาท)	ประชาชนได้ใช้ไฟฟ้าอย่างทั่วถึง	ประชาชนได้รับความสะดวกจากระบบสาธารณูปโภค	กองช่าง
36	ขยายเขตไฟฟ้าถนนสายจากหมู่บ้านสุขุมชนเกษตรหนองทางควาย หมู่ 8 บ้านหนองแปน	เพื่อให้ประชาชนได้ใช้ไฟฟ้าอย่างทั่วถึง	ขยายเขตไฟฟ้า ระยะทางยาว 500 ม. หมู่ 8 บ้านหนองแปน	500,000 (บาท)	500,000 (บาท)	500,000 (บาท)	500,000 (บาท)	500,000 (บาท)	ประชาชนได้ใช้ไฟฟ้าอย่างทั่วถึง	ประชาชนได้รับความสะดวกจากระบบสาธารณูปโภค	กองช่าง
37	ปรับปรุงระบบไฟฟ้า จาก 2 เฟส เป็น 3 เฟส จากหมู่บ้านสุขุมชนเกษตรดอนน้อย หมู่ 8 บ้านหนองแปน	เพื่อให้ประชาชนได้ใช้ไฟฟ้าอย่างทั่วถึง	หมู่ 8 บ้านหนองแปน ระยะทาง ยาว 2,100 ม.	1,000,000 (บาท)	1,000,000 (บาท)	1,000,000 (บาท)	1,000,000 (บาท)	1,000,000 (บาท)	ประชาชนได้ใช้ไฟฟ้าอย่างทั่วถึง	ประชาชนได้รับความสะดวกจากระบบสาธารณูปโภค	กองช่าง
38	ขยายเขตไฟฟ้าเพื่อการเกษตรถนนสายสุขุมชนเกษตรบ้านกกอก หมู่ 9 บ้านหินโงม	เพื่อให้ประชาชนได้ใช้ไฟฟ้าอย่างทั่วถึง	ขยายเขตไฟฟ้า ระยะทางยาว 500 ม. หมู่ 9 บ้านหินโงม	500,000 (บาท)	500,000 (บาท)	500,000 (บาท)	500,000 (บาท)	500,000 (บาท)	ประชาชนได้ใช้ไฟฟ้าอย่างทั่วถึง	ประชาชนได้รับความสะดวกจากระบบสาธารณูปโภค	กองช่าง
39	ปรับปรุงระบบไฟฟ้าจาก 2 เฟส เป็น 3 เฟส จากหมู่บ้าน วัดป่าดงศิลา หมู่ 9 บ้านหินโงม	เพื่อให้ประชาชนได้ใช้ไฟฟ้าอย่างทั่วถึง	ปรับปรุงระบบไฟฟ้าจาก 2 เฟส เป็น 3 เฟส ระยะทางยาว 1,400 ม. หมู่ 9 บ้านหินโงม	1,000,000 (บาท)	1,000,000 (บาท)	1,000,000 (บาท)	1,000,000 (บาท)	1,000,000 (บาท)	ประชาชนได้ใช้ไฟฟ้าอย่างทั่วถึง	ประชาชนได้รับความสะดวกจากระบบสาธารณูปโภค	กองช่าง
40	ขยายเขตไฟฟ้าเพื่อการเกษตรจากคลองชลประทาน LMC สุขุมชนเกษตรดงศิลา หมู่ 9 บ้านหินโงม	เพื่อให้ประชาชนได้ใช้ไฟฟ้าอย่างทั่วถึง	ขยายเขตไฟฟ้าเพื่อการเกษตรระยะทางยาว 1,000 ม. หมู่ 9 บ้านหินโงม	500,000 (บาท)	500,000 (บาท)	500,000 (บาท)	500,000 (บาท)	500,000 (บาท)	ประชาชนได้ใช้ไฟฟ้าอย่างทั่วถึง	ประชาชนได้รับความสะดวกจากระบบสาธารณูปโภค	กองช่าง

ที่	โครงการ	วัตถุประสงค์	เป้าหมาย (ผลผลิตของโครงการ)	งบประมาณ					ตัวชี้วัด (KPI)	ผลที่คาดว่าจะได้รับ	หน่วยงาน ที่รับผิดชอบหลัก
				2561 (บาท)	2562 (บาท)	2563 (บาท)	2564 (บาท)	2565 (บาท)			
41	ก่อสร้างระบบไฟฟ้าพลังงานแสงอาทิตย์บริเวณระบบประปา ณ วัดป่าดลิตา หมู่ 9 บ้านหินโงม	เพื่อให้มีไฟฟ้าเพียงพอ ในการผลิตน้ำประปา	หมู่ 9 บ้านหินโงม			500,000 (บาท)	500,000 (บาท)	500,000 (บาท)	ไฟฟ้าเพียงพอต่อการผลิตน้ำประปา	ประชาชนได้รับความสะดวกจากระบบสาธารณูปโภค	กองช่าง
42	ขยายเขตไฟฟ้าแรงต่ำ จากหมู่บ้าน - ทองหัวแก หมู่ 11 บ้านดลโกลน	เพื่อให้ประชาชนได้ใช้ไฟฟ้าอย่างทั่วถึง	ขยายเขตไฟฟ้า ระยะทาง 700 ม. หมู่ 11 บ้านดลโกลน			500,000 (บาท)	500,000 (บาท)	500,000 (บาท)	ประชาชนได้ใช้ไฟฟ้าอย่างทั่วถึง	ประชาชนได้รับความสะดวกจากระบบสาธารณูปโภค	กองช่าง
43	ขยายเขตไฟฟ้าแรงต่ำ ภายในหมู่บ้าน (ชอยหนองคน) หมู่ 11 บ้านดลโกลน	เพื่อให้ประชาชนได้ใช้ไฟฟ้าอย่างทั่วถึง	ขยายเขตไฟฟ้า ระยะทาง 80 ม. หมู่ 11 บ้านดลโกลน			50,000 (บาท)	50,000 (บาท)	50,000 (บาท)	ประชาชนได้ใช้ไฟฟ้าอย่างทั่วถึง	ประชาชนได้รับความสะดวกจากระบบสาธารณูปโภค	กองช่าง
44	ขยายไฟฟ้าแรงต่ำจากหมู่บ้านไป ดอนน้อย สภารณประโยชน์ หมู่ 11 บ้านดลโกลน	เพื่อให้ประชาชนได้ใช้ไฟฟ้าอย่างทั่วถึง	หมู่ 11 บ้านดลโกลน ระยะทาง ยาว 1,500 ม.		1,000,000 (บาท)	1,000,000 (บาท)	1,000,000 (บาท)	1,000,000 (บาท)	ประชาชนได้ใช้ไฟฟ้าอย่างทั่วถึง	ประชาชนได้รับความสะดวกจากระบบสาธารณูปโภค	กองช่าง
45	ปรับปรุงหรือแปลงไฟฟ้าภายในหมู่บ้าน	เพื่อให้ประชาชนได้ใช้ไฟฟ้าอย่างทั่วถึง	หมู่ 3,5,6,7,8,9,11,13 และในเขตพื้นที่รับผิดชอบ ทด.ยางชุม	100,000 (บาท)	100,000 (บาท)	100,000 (บาท)	100,000 (บาท)	100,000 (บาท)	ประชาชนได้ใช้ไฟฟ้าอย่างทั่วถึง	ประชาชนได้รับความสะดวกจากระบบสาธารณูปโภค	กองช่าง
46	ขยายเขตไฟฟ้าภายในหมู่บ้าน และในพื้นที่เทศบาลตำบลยางชุม	เพื่อให้ประชาชนได้ใช้ไฟฟ้าอย่างทั่วถึง และรองรับการขยายตัวของชุมชน	หมู่ 3,5,6,7,8,9,11,13 และในเขตพื้นที่รับผิดชอบ ทด.ยางชุม	2,000,000 (บาท)	2,000,000 (บาท)	2,000,000 (บาท)	2,000,000 (บาท)	2,000,000 (บาท)	ประชาชนได้ใช้ไฟฟ้าอย่างทั่วถึง	ประชาชนได้รับความสะดวกจากระบบสาธารณูปโภค	กองช่าง
47	ขยายเขตไฟฟ้าเพื่อการเกษตร	เพื่อให้ประชาชนได้ใช้ไฟฟ้าอย่างทั่วถึง และสะดวกในการทำการเกษตร	หมู่ 3,5,6,7,8,9,11,13 และในเขตพื้นที่รับผิดชอบ ทด.ยางชุม	2,000,000 (บาท)	2,000,000 (บาท)	2,000,000 (บาท)	2,000,000 (บาท)	2,000,000 (บาท)	ประชาชนได้ใช้ไฟฟ้าอย่างทั่วถึง	ประชาชนได้รับความสะดวกจากระบบสาธารณูปโภค	กองช่าง
48	ไฟฟ้าส่องสว่างภายในหมู่บ้าน	เพื่อให้ประชาชนได้ใช้ไฟฟ้าอย่างทั่วถึง	หมู่ 3,5,6,7,8,9,11,13 และในเขตพื้นที่รับผิดชอบ ทด.ยางชุม	500,000 (บาท)	500,000 (บาท)	500,000 (บาท)	500,000 (บาท)	500,000 (บาท)	ประชาชนได้ใช้ไฟฟ้าอย่างทั่วถึง	ประชาชนได้รับความสะดวกจากระบบสาธารณูปโภค	กองช่าง
49	ขยายเสาไฟฟ้าภายในหมู่บ้าน	เพื่อให้ประชาชนได้ใช้ไฟฟ้าอย่างทั่วถึง	หมู่ 3,5,6,7,8,9,11,13 และในเขตพื้นที่รับผิดชอบ ทด.ยางชุม	300,000 (บาท)	300,000 (บาท)	300,000 (บาท)	300,000 (บาท)	300,000 (บาท)	ประชาชนได้ใช้ไฟฟ้าอย่างทั่วถึง	ประชาชนได้รับความสะดวกจากระบบสาธารณูปโภค	กองช่าง
50	ขยายเขตไฟฟ้า เพื่อจ่ายให้ประปาแห่งใหม่	เพื่อให้ประชาชนได้ใช้ไฟฟ้าประปาอย่างมีประสิทธิภาพและทั่วถึง	หมู่ 7 บ้านโนนทอง	300,000 (บาท)					ประชาชนได้ใช้ไฟฟ้าอย่างทั่วถึง	ประชาชนได้รับความสะดวกจากระบบสาธารณูปโภค	กองช่าง
51	ขยายเขตไฟฟ้าส่องสว่างจากบ้านหนองแม่สีงบ้านดลโกลน หมู่ 8 บ้านหนองแปน	เพื่อให้ประชาชนได้ใช้ไฟฟ้าอย่างทั่วถึง	หมู่ 8 บ้านหนองแปน	100,000 (บาท)					ประชาชนได้ใช้ไฟฟ้าอย่างทั่วถึง	ประชาชนได้รับความสะดวกจากระบบสาธารณูปโภค	กองช่าง
52	ขยายเขตไฟฟ้าเพื่อการเกษตรจากบ้านดลโกลน-ดอนน้อย หมู่ 11 บ้านดลโกลน	เพื่อให้ประชาชนได้ใช้ไฟฟ้าอย่างทั่วถึง	หมู่ 11 บ้านดลโกลน	300,000 (บาท)	300,000 (บาท)	350,000 (บาท)	350,000 (บาท)	350,000 (บาท)	ประชาชนได้ใช้ไฟฟ้าอย่างทั่วถึง	ประชาชนได้รับความสะดวกจากระบบสาธารณูปโภค	กองช่าง

ที่	โครงการ	วัตถุประสงค์	เป้าหมาย (ผลผลิตของโครงการ)	งบประมาณ					ตัวชี้วัด (KPI)	ผลที่คาดว่าจะได้รับ	หน่วยงาน ที่รับผิดชอบหลัก
				2561 (บาท)	2562 (บาท)	2563 (บาท)	2564 (บาท)	2565 (บาท)			
53	ขยายเขตไฟฟ้าจากหมู่บ้านสุขุมชน เกษตรต่อตู้ 13 บ้านยางชุม	เพื่อให้ประชาชนได้ใช้ไฟฟ้าอย่างทั่วถึง	ขยายเขตไฟฟ้า ระยะทางยาว 500 ม. หมู่ 13 บ้านยางชุม	500,000 (บาท)	500,000 (บาท)	500,000 (บาท)	500,000 (บาท)	500,000 (บาท)	ประชาชนได้ใช้ไฟฟ้า อย่างทั่วถึง	ประชาชนได้รับความสะดวก จากระบบเสาอากาศบรอด	กองช่าง
54	ขยายไฟฟ้าส่องสว่าง ถนนหลักคลอง ชลประทานเส้นเลียบหมู่บ้าน หมู่ 13 บ้านยางชุม	เพื่อให้ประชาชนได้ใช้ไฟฟ้าอย่างทั่วถึง	ขยายเขตไฟฟ้าส่องสว่าง ระยะทาง ยาว 1.000 ม. หมู่ 13 บ้านยางชุม	200,000	200,000	200,000	200,000	200,000	ประชาชนได้ใช้ไฟฟ้า อย่างทั่วถึง	ประชาชนได้รับความสะดวก จากระบบเสาอากาศบรอด	กองช่าง
55	ขยายเขตไฟฟ้าส่องสว่าง ช้างถนน ลาดยาง หน้าเทศบาลตำบลยางชุม ถึงเขตติดต่อเทศบาลตำบลเชียงเพ็ง หมู่ 13 บ้านยางชุม	เพื่อให้ประชาชนได้ใช้ไฟฟ้าอย่างทั่วถึง	ขยายเขตไฟฟ้าส่องสว่าง ระยะทาง ยาว 400 ม. หมู่ 13 บ้านยางชุม	500,000	500,000	500,000	500,000	500,000	ประชาชนได้ใช้ไฟฟ้า อย่างทั่วถึง	ประชาชนได้รับความสะดวก จากระบบเสาอากาศบรอด	กองช่าง
56	ก่อสร้างระบบไฟฟ้าพลังงาน แสงอาทิตย์ตามชุมชนเกษตรบ้าน ยางชุม หมู่ 13 บ้านยางชุม	เพื่อให้ไฟฟ้าเพียงพอ ในการผลิตน้ำ บาดาล และเพื่อให้มีน้ำใช้ใน การเกษตรอย่างเพียงพอ	หมู่ 13 บ้านยางชุม	200,000	200,000	200,000	200,000	200,000	ไฟฟ้าเพียงพอต่อการ ผลิตน้ำบาดาล	ประชาชนได้รับความสะดวกจาก ระบบเสาอากาศบรอด และมีน้ำใช้ ในการเกษตรอย่างเพียงพอ	กองช่าง
57	ขยายเขตไฟฟ้าจากบ่าช้างคลอง ชลประทาน	เพื่อให้ประชาชนได้ใช้ไฟฟ้า อย่างทั่วถึง	หมู่ 13 บ้านยางชุม	500,000					ประชาชนได้ใช้ไฟฟ้า อย่างทั่วถึง	ประชาชนได้รับความสะดวก จากระบบเสาอากาศบรอด	กองช่าง
58	เสาไฟฟ้าส่องถนน เทศบาลตำบล ยางชุม	เพื่อให้ประชาชนได้ใช้ไฟฟ้าอย่างทั่วถึง ลดการเกิดอุบัติเหตุทางถนน	หมู่ 3 บ้านเชียงเพ็ง	600,000	600,000	600,000	600,000	600,000	ประชาชนได้ใช้ไฟฟ้า อย่างทั่วถึง	ประชาชนได้รับความสะดวก จากระบบเสาอากาศบรอด	กองช่าง
59	ขยายเขตไฟฟ้าภายในสำนักงาน ทดยางชุม พร้อมทั้งเปลี่ยนหม้อแปลง ไฟฟ้าใหม่ขนาดกำลังการจ่ายไฟฟ้า เพิ่มมากขึ้น	เพื่อให้เทศบาลมีกำลังไฟฟ้าเพียงพอ ต่อการปฏิบัติงาน	ในพื้นที่สำนักงานเทศบาลตำบล ยางชุม	600,000	600,000	600,000	600,000	600,000	เทศบาลมีไฟฟ้าใช้ใน การปฏิบัติงาน	สำนักงานเทศบาลมีกำลังไฟฟ้า เพียงพอต่อการปฏิบัติงาน	กองช่าง
60	ไฟฟ้าส่องสว่างจากเขตเทศบาลตำบล เชียงเพ็งถึงโรงเรียนเชียงเพ็งวิทยา หมู่ 13 บ้านยางชุม	เพื่อให้ประชาชนได้ใช้ไฟฟ้าอย่างทั่วถึง ลดการเกิดอุบัติเหตุทางถนน	หมู่ 13 บ้านยางชุม	3,000,000	3,000,000	3,000,000	3,000,000	3,000,000	ประชาชนได้ใช้ไฟฟ้า อย่างทั่วถึง	ประชาชนได้รับความสะดวก จากระบบเสาอากาศบรอด	กองช่าง
61	ขยายเขตไฟฟ้า (ขอเปิดคดี) หมู่ 2 บ้านสร้างเป็น	เพื่อให้ประชาชนได้ใช้ไฟฟ้าอย่างทั่วถึง	ขยายเขตไฟฟ้า หมู่ 2 บ้านสร้างเป็น	500,000	500,000	500,000	500,000	500,000	ประชาชนได้ใช้ไฟฟ้า อย่างทั่วถึง	ประชาชนได้รับความสะดวก จากระบบเสาอากาศบรอด	กองช่าง (เพิ่มเติม)

2.2 แผนงานอุตสาหกรรมและการโยธา

ที่	โครงการ	วัตถุประสงค์	เป้าหมาย (ผลผลิตของโครงการ)	งบประมาณ					ตัวชี้วัด (KPI)	ผลที่คาดว่าจะได้รับ	หน่วยงาน ที่รับผิดชอบหลัก
				2561 (บาท)	2562 (บาท)	2563 (บาท)	2564 (บาท)	2565 (บาท)			
1	ซ่อมแซมถนนลูกรังสายจากหมู่บ้านถึงเขตติดต่อบ้านน้อยนสี หมู่ 3 บ้านเชียงเพ็ง	เพื่อให้ประชาชนมีถนนที่สัญจรไปมาสะดวกขึ้น	ซ่อมแซมถนนลูกรัง ขนาดผิวจราจรกว้าง 4.00 ม. ยาว 3,300 ม. หมู่ 3 บ้านเชียงเพ็ง	250,000					ถนนลูกรัง 1 เส้น	การคมนาคมสะดวกขึ้น	กองช่าง
2	ซ่อมแซมถนนลูกรัง สายจากถนนลาดยาง (ตรงข้ามร้านเพชรเจริญ) สู่ชุมชนเกษตรข้าบ หมู่ 3 บ้านเชียงเพ็ง	เพื่อให้ประชาชนมีถนนที่สัญจรไปมาสะดวกขึ้น	ซ่อมแซมถนนลูกรัง ขนาดผิวจราจรกว้าง 4.00 ม. ยาว 880 ม. หมู่ 3 บ้านเชียงเพ็ง	100,000					ถนนลูกรัง 1 เส้น	การคมนาคมสะดวกขึ้น	กองช่าง
3	ซ่อมแซมถนนลูกรังสายข้างโรงเรียนเซียงเพ็งวิทยา (ต่อจากถนน คสล.) สู่ชุมชนเกษตรวังบก หมู่ 3 บ้านเชียงเพ็ง	เพื่อให้ประชาชนมีถนนที่สัญจรไปมาสะดวกขึ้น	ซ่อมแซมถนนลูกรัง ขนาดผิวจราจรกว้าง 4.00 ม. ยาว 200 ม. หมู่ 3 บ้านเชียงเพ็ง	30,000					ถนนลูกรัง 1 เส้น	การคมนาคมสะดวกขึ้น	กองช่าง
4	ซ่อมแซมถนนสายหลังคลองชลประทาน 9RL หมู่ 3 บ้านเชียงเพ็ง	เพื่อให้ประชาชนมีถนนที่สัญจรไปมาสะดวกขึ้น	ซ่อมแซมถนนลูกรัง ขนาดผิวจราจรกว้าง 4.00 ม. ยาว 2,500 ม. หมู่ 3 บ้านเชียงเพ็ง	200,000					ถนนลูกรัง 1 เส้น	การคมนาคมสะดวกขึ้น	กองช่าง
5	ปรับปรุงซ่อมแซมถนนลูกรัง สายแยกจากถนนลูกรังไฮกลง สู่ชุมชนเกษตรโคกค้ำน้อย หมู่ 3 บ้านเชียงเพ็ง	เพื่อให้ประชาชนมีถนนที่สัญจรไปมาสะดวกขึ้น	ปรับปรุงซ่อมแซมถนนลูกรัง ขนาดกว้าง 3.50 ม. ยาว 2,700 ม. หมู่ 3 บ้านเชียงเพ็ง	200,000					ถนนลูกรัง 1 เส้น	การคมนาคมสะดวกขึ้น	กองช่าง
6	ซ่อมแซมถนนลูกรังสายจากหมู่บ้านถึงสะพานไม้แก่นลำห้วยประทัด หมู่ 5 บ้านถีน	เพื่อให้ประชาชนมีถนนที่สัญจรไปมาสะดวกขึ้น	ซ่อมแซมถนนลูกรัง ขนาดผิวจราจรกว้าง 3.50 ม. ยาว 85 ม. หมู่ 5 บ้านถีน	20,000					ถนนลูกรัง 1 เส้น	การคมนาคมสะดวกขึ้น	กองช่าง
7	ซ่อมแซมถนนลูกรังสายจากถนนลาดยาง(ข้างดอนตาปู) ถึงฝายลำห้วยประทัด หมู่ 5 บ้านถีน	เพื่อให้ประชาชนมีถนนที่สัญจรไปมาสะดวกขึ้น	ซ่อมแซมถนนลูกรัง ขนาดผิวจราจรกว้าง 3.00 ม. ยาว 450 ม. หมู่ 5 บ้านถีน	100,000					ถนนลูกรัง 1 เส้น	การคมนาคมสะดวกขึ้น	กองช่าง

ที่	โครงการ	วัตถุประสงค์	เป้าหมาย (ผลผลิตของโครงการ)	งบประมาณ					ตัวชี้วัด (KPI)	ผลที่คาดว่าจะได้รับ	หน่วยงาน ที่รับผิดชอบหลัก
				2561 (บาท)	2562 (บาท)	2563 (บาท)	2564 (บาท)	2565 (บาท)			
8	ซ่อมแซมถนนลูกรังสายจากถนน คสล. (ตอนตป.)-ลำห้วยประทัด ตอนล่าง (ใกล้บริเวณฝายบ้าน งปัดทองหลังพระ) หมู่ 6 บ้านจุ่ม	เพื่อให้ประชาชนมีถนนที่สัญจรไปมา สะดวกขึ้น	ซ่อมแซมถนนลูกรัง ขนาด ผิวจราจรกว้าง 3.50 ม. ยาว 250 ม. หมู่ 6 บ้านจุ่ม	50,000					ถนนลูกรัง 1 เส้น	การคมนาคมสะดวกขึ้น	กองช่าง
9	ซ่อมแซมถนนลูกรังสายจากถนน คสล. (ตอนตป.) - ลำห้วยประทัด ตอนบน (เชื่อมกับสะพานไม้ ข้ามลำห้วย) หมู่ 6 บ้านจุ่ม	เพื่อให้ประชาชนมีถนนที่สัญจรไปมา สะดวกขึ้น	ซ่อมแซมถนนลูกรัง ขนาด ผิวจราจรกว้าง 3.00 ม. ยาว 730 ม. หมู่ 6 บ้านจุ่ม	100,000					ถนนลูกรัง 1 เส้น	การคมนาคมสะดวกขึ้น	กองช่าง
10	ซ่อมแซมถนนลูกรังสายจากหมู่บ้าน สุขุมเกษมเกษตรไพรมิ่ง หมู่ 6 บ้านจุ่ม	เพื่อให้ประชาชนมีถนนที่สัญจรไปมา สะดวกขึ้น	ซ่อมแซมถนนลูกรัง ขนาด ผิวจราจรกว้าง 3.00 ม. ยาว 650 ม. หมู่ 6 บ้านจุ่ม	100,000					ถนนลูกรัง 1 เส้น	การคมนาคมสะดวกขึ้น	กองช่าง
11	ซ่อมแซมถนนลูกรังสาย SML สู่ชุมชนเกษตรบ้านบักกอก หมู่ 7 บ้านโนนทอง	เพื่อให้ประชาชนมีถนนที่สัญจรไปมา สะดวกขึ้น	ซ่อมแซมถนนลูกรัง ขนาด ผิวจราจรกว้าง 3.50 ม. ยาว 2,850 ม. หมู่ 7 บ้านโนนทอง	250,000					ถนนลูกรัง 1 เส้น	การคมนาคมสะดวกขึ้น	กองช่าง
12	ปรับปรุงซ่อมแซมถนนลูกรังสายจาก คลองชลประทาน LMC สุขุมชน เกษตรหนองตะไก่อ หมู่ 7 บ้านโนนทอง	เพื่อให้ประชาชนมีถนนที่สัญจรไปมา สะดวกขึ้น	ปรับปรุงซ่อมแซมถนนลูกรัง ขนาดผิวจราจรกว้าง 3.50 ม. ยาว 1,950 ม. หมู่ 7 บ้าน โนนทอง	250,000					ถนนลูกรัง 1 เส้น	การคมนาคมสะดวกขึ้น	กองช่าง
13	ซ่อมสร้างถนน คสล. โดยเทบ ด้วยยางแอสฟัลต์ติกคอนกรีต ถนนสาย บโนนทอง-สร้างเป็น หมู่ 7 บ้านโนนทอง	เพื่อให้ประชาชนมีถนนที่สัญจรไปมา สะดวกขึ้น	ซ่อมแซมถนน คสล. ขนาด ผิวจราจรกว้าง 4.00 ม. ระยะ ยาวรวมไม่น้อย กว่า 350 ม. หมู่ 7 บ้านโนนทอง	500,000	500,000		500,000		ถนน คสล. 1 เส้น	การคมนาคมสะดวกขึ้น	กองช่าง
14	ซ่อมแซมถนนลูกรังสาย บ.หนองแปน- เขตติดต่อ บ.แดงสักหนาม หมู่ 8 บ้านหนองแปน	เพื่อให้ประชาชนมีถนนที่สัญจรไปมา สะดวกขึ้น	ซ่อมแซมถนนลูกรัง ขนาด ผิวจราจรกว้าง 4.00 ม. ยาว 3,800 ม. หมู่ 8 บ้านหนองแปน	250,000					ถนนลูกรัง 1 เส้น	การคมนาคมสะดวกขึ้น	กองช่าง

ที่	โครงการ	วัตถุประสงค์	เป้าหมาย (ผลผลิตของโครงการ)	งบประมาณ					ตัวชี้วัด (KPI)	ผลที่คาดว่าจะได้รับ	หน่วยงาน ที่รับผิดชอบหลัก
				2561 (บาท)	2562 (บาท)	2563 (บาท)	2564 (บาท)	2565 (บาท)			
15	ซ่อมแซมถนนลูกรังสายหลังวัดโพธิ์ศรี หมู่ 8 บ้านหนองแปน	เพื่อให้ประชาชนมีถนนที่สัญจรไปมาสะดวกขึ้น	ซ่อมแซมถนนลูกรังสายขนาด 4.00 ม. ยาว 360 ม. หมู่ 8 บ้านหนองแปน	50,000					ถนนลูกรัง 1 เส้น	การคมนาคมสะดวกขึ้น	กองช่าง
16	ซ่อมแซมถนนลูกรังสายแยกออกจากถนนลูกรังสายไปดอนน้อย ถึงถนนลูกรังสายไปห้วยคือของบน หมู่ 8 บ้านหนองแปน	เพื่อให้ประชาชนมีถนนที่สัญจรไปมาสะดวกขึ้น	ซ่อมแซมถนนลูกรังสายขนาด 4.00 ม. ยาว 2,100 ม. หมู่ 8 บ้านหนองแปน	100,000					ถนนลูกรัง 1 เส้น	การคมนาคมสะดวกขึ้น	กองช่าง
17	ซ่อมแซมถนนลูกรังสายจากคดลองชลประทาน 10RL ถึง ถนนลูกรังหลังคลองชลประทานสาย LMC หมู่ 9 บ้านหินโงม	เพื่อให้ประชาชนมีถนนที่สัญจรไปมาสะดวกขึ้น	ซ่อมแซมถนนลูกรังสายขนาด 3.00 ม. ยาว 2,250 ม. หมู่ 9 บ้านหินโงม	250,000					ถนนลูกรัง 1 เส้น	การคมนาคมสะดวกขึ้น	กองช่าง
18	ซ่อมแซมถนนลูกรังสายจากหลังคดลองชลประทาน LMC สุ่มขนเกษตรบักกอก หมู่ 9 บ้านหินโงม	เพื่อให้ประชาชนมีถนนที่สัญจรไปมาสะดวกขึ้น	ซ่อมแซมถนนลูกรังสายขนาด 3.00 ม. และ 4.00 ม. ยาว 1,850 ม. หมู่ 9 บ้านหินโงม	150,000					ถนนลูกรัง 1 เส้น	การคมนาคมสะดวกขึ้น	กองช่าง
19	ซ่อมแซมถนนลูกรังสายหลังคดลองชลประทาน 10RL หมู่ 9 บ้านหินโงม	เพื่อให้ประชาชนมีถนนที่สัญจรไปมาสะดวกขึ้น	ซ่อมแซมถนนลูกรังสายขนาด 5.00 ม. ยาว 2,750 ม. หมู่ 9 บ้านหินโงม	200,000					ถนนลูกรัง 1 เส้น	การคมนาคมสะดวกขึ้น	กองช่าง
20	ซ่อมแซมถนนลูกรังสายจากหมู่บ้านคดลองชลประทาน 10 RL (ไปวัดป่าตงศิลา) หมู่ 9 บ้านหินโงม	เพื่อให้ประชาชนมีถนนที่สัญจรไปมาสะดวกขึ้น	ซ่อมแซมถนนลูกรังสายขนาด 4.00 ม. ยาว 750 ม. หมู่ 9 บ้านหินโงม	100,000					ถนนลูกรัง 1 เส้น	การคมนาคมสะดวกขึ้น	กองช่าง
21	ซ่อมแซมถนนลูกรังสายแยกออกจากสายไปบ้านตุ้ ถึง ถนนลูกรัง สปก.สายไปบ้านเทอม หมู่ 9 บ้านหินโงม	เพื่อให้ประชาชนมีถนนที่สัญจรไปมาสะดวกขึ้น	ซ่อมแซมถนนลูกรังสายขนาด 3.50 ม. ยาว 1,700 ม. หมู่ 9 บ้านหินโงม	100,000					ถนนลูกรัง 1 เส้น	การคมนาคมสะดวกขึ้น	กองช่าง
22	ซ่อมแซมถนนลูกรังสายจากบ้านศาลาถนน-บ่อน้อย (ต่อจากถนนคสมเดิม) หมู่ 11 บ้านศาลาโกน	เพื่อให้ประชาชนมีถนนที่สัญจรไปมาสะดวกขึ้น	ซ่อมแซมถนนลูกรังสายขนาด 6.00 ม. ยาว 700 ม. หมู่ 11 บ้านศาลาโกน	100,000					ถนนลูกรัง 1 เส้น	การคมนาคมสะดวกขึ้น	กองช่าง

ที่	โครงการ	วัตถุประสงค์	เป้าหมาย (ผลผลิตของโครงการ)	งบประมาณ					ตัวชี้วัด (KPI)	ผลที่คาดว่าจะได้รับ	หน่วยงาน ที่รับผิดชอบหลัก
				2561 (บาท)	2562 (บาท)	2563 (บาท)	2564 (บาท)	2565 (บาท)			
23	ซ่อมแซมถนนลูกรังสายจากถนน คสล. ถึงถนนลูกรังสายไปท่าเล ดอนน้อย (สามแยก) หมู่ 11 บ้านตาลโกน	เพื่อให้ประชาชนมีถนนที่สัญจรไปมา สะดวกขึ้น	ซ่อมแซมถนนลูกรัง ขนาด ผิวจราจรกว้าง 5.00 ม. ยาว 1.100 ม. หมู่ 11 บ้านตาลโกน	150,000					ถนนลูกรัง 1 เส้น	การคมนาคมสะดวกขึ้น	กองช่าง
24	ซ่อมแซมถนนลูกรังสายจากถนน คสล. (บ้านตาลโกน-บ้านหนองแปน) สู่ชุมชนเกษตรหนองไผ่ หมู่ 11 บ้านตาลโกน	เพื่อให้ประชาชนมีถนนที่สัญจรไปมา สะดวกขึ้น	ซ่อมแซมถนนลูกรัง ขนาด ผิวจราจรกว้าง 3.00 ม. ยาว 900 ม. หมู่ 11 บ้านตาลโกน	150,000					ถนนลูกรัง 1 เส้น	การคมนาคมสะดวกขึ้น	กองช่าง
25	ปรับปรุงถนนดินโดยลูกรัง ถนนสายสู่ชุมชนเกษตรตอนคู่ หมู่ 13 บ้านยางชุม	เพื่อให้ประชาชนมีถนนที่สัญจรไปมา สะดวกขึ้น	ปรับปรุงถนนดินโดยลูกรัง ขนาดผิวจราจรกว้าง 3.00 ม. ยาว 900 ม. หมู่ 13 บ้านยางชุม	250,000					ถนนลูกรัง 1 เส้น	การคมนาคมสะดวกขึ้น	กองช่าง
26	ซ่อมแซมถนนลูกรังสายชุมชนเกษตร หนองเม็ก (จากคลอง 9R-ถนนคสล. สายไปท่า) หมู่ 13 บ้านยางชุม	เพื่อให้ประชาชนมีถนนที่สัญจรไปมา สะดวกขึ้น	ซ่อมแซมถนนลูกรัง ขนาด ผิวจราจรกว้าง 4.00 ม. ยาว 1,050 ม. หมู่ 13 บ้านยางชุม	100,000	100,000		100,000		ถนนลูกรัง 1 เส้น	การคมนาคมสะดวกขึ้น	กองช่าง
27	ซ่อมแซมถนนลูกรังสายแยกออกจาก ถนน คสล.สายไปป่าช้าถึงถนนลูกรัง สายไปวัดโคกขาม หมู่ 13 บ้านยางชุม	เพื่อให้ประชาชนมีถนนที่สัญจรไปมา สะดวกขึ้น	ซ่อมแซมถนนลูกรัง ขนาด ผิวจราจรกว้าง 3.00 ม. ยาว 1,400 ม. หมู่ 13 บ้านยางชุม	150,000					ถนนลูกรัง 1 เส้น	การคมนาคมสะดวกขึ้น	กองช่าง
28	ปรับปรุงถนนดินโดยลูกรัง ถนนสายสู่ชุมชนเกษตรหนองโดน หมู่ 1 บ้านสร้างแป้น	เพื่อให้ประชาชนมีถนนที่สัญจรไปมา สะดวกขึ้น	ปรับปรุงถนนดินโดยลูกรัง ขนาด ผิวจราจรกว้าง 4.00 ม. ยาว 700 ม. หมู่ 1 บ้านสร้างแป้น	150,000					ถนนลูกรัง 1 เส้น	การคมนาคมสะดวกขึ้น	กองช่าง
29	ซ่อมแซมถนนลูกรังสายจากถนน ลาดยาง บ้านสร้างแป้น-บ้านถ้ำ คลองชลประทาน (ข.จิตต์) หมู่ 2 บ้านสร้างแป้น	เพื่อให้ประชาชนมีถนนที่สัญจรไปมา สะดวกขึ้น	ซ่อมแซมถนนลูกรัง ขนาด ผิวจราจรกว้าง 4.00 ม. ยาว 1,000 ม. หมู่ 2 บ้านสร้างแป้น	150,000					ถนนลูกรัง 1 เส้น	การคมนาคมสะดวกขึ้น	กองช่าง

ที่	โครงการ	วัตถุประสงค์	เป้าหมาย (ผลผลิตของโครงการ)	งบประมาณ					ตัวชี้วัด (KPI)	ผลที่คาดว่าจะได้รับ	หน่วยงาน ที่รับผิดชอบหลัก
				2561 (บาท)	2562 (บาท)	2563 (บาท)	2564 (บาท)	2565 (บาท)			
30	ปรับปรุงถนน โดยลดลูกรัง ถนนสายจากหลังคลองชลประทาน ถึงคับคู่วัยประทัด หมู่ 10 บ้านโนนยาง	เพื่อให้ประชาชนมีถนนที่สัญจรไปมา สะดวกขึ้น	ปรับปรุงถนนดิน โดยลดลูกรัง ขนาดผิวจราจรกว้าง 3.00 ม. ยาว 400 ม. หมู่ 10 บ้านโนนยาง	50,000					ถนนลูกรัง 1 เส้น	การคมนาคมสะดวกขึ้น	กองช่าง
31	ซ่อมสร้างถนน คสล. โดยเททับ ด้วยแอสฟัลท์ติก ถนน คสล. ขอยน้ำแซง หมู่ 3 บ้านเชียงเพ็ง	เพื่อให้ประชาชนมีถนนที่สัญจรไปมา สะดวกขึ้น	ซ่อมสร้างถนน คสล. ขนาด ผิวจราจรกว้าง 4.00 ม. ยาว 450 ม. หมู่ 3 บ้านเชียงเพ็ง		500,000	500,000	500,000	500,000	ถนน คสล. เททับด้วย แอสฟัลท์ติก 1 เส้น	การคมนาคมสะดวกขึ้น	กองช่าง
32	ซ่อมสร้างฝายน้ำล้นห้วยทนมแห่ง ตอนล่าง หมู่ 3 บ้านเชียงเพ็ง	เพื่อพัฒนาแหล่งน้ำสำหรับการเกษตร	หมู่ 3 บ้านเชียงเพ็ง		200,000	200,000	200,000	200,000	ประชาชนมีน้ำใช้อย่าง เพียงพอ	ประชาชนมีน้ำใช้ในการเกษตร อย่างเพียงพอ	กองช่าง
33	ซ่อมแซมถนนลูกรัง สายจากคลอง ชลประทาน LMC สุ่มชนเกษตร โสกภู หมู่ 3 บ้านเชียงเพ็ง	เพื่อให้ประชาชนมีถนนที่สัญจรไปมา สะดวกขึ้น	ซ่อมแซมถนนลูกรัง ขนาด ผิวจราจรกว้าง 4.00 ม. ยาว 2,800 ม. หมู่ 3 บ้านเชียงเพ็ง	300,000		250,000	250,000	250,000	ถนนลูกรัง 1 เส้น	การคมนาคมสะดวกขึ้น	กองช่าง
34	ซ่อมแซมถนนลูกรังสายจากคลอง ชลประทาน LMC สุ่มชนเกษตร โสกแม่จันทร์ หมู่ 3 บ้านเชียงเพ็ง	เพื่อให้ประชาชนมีถนนที่สัญจรไปมา สะดวกขึ้น	ซ่อมแซมถนนลูกรัง ขนาด ผิวจราจรกว้าง 4.00 ม. ยาว 2,400 ม. หมู่ 3 บ้านเชียงเพ็ง			150,000	150,000	150,000	ถนนลูกรัง 1 เส้น	การคมนาคมสะดวกขึ้น	กองช่าง
35	ซ่อมแซมถนนลูกรัง สายจากคลอง ชลประทาน LMC สุ่มชนเกษตร ดอนหมากห้วย หมู่ 3 บ้านเชียงเพ็ง	เพื่อให้ประชาชนมีถนนที่สัญจรไปมา สะดวกขึ้น	ซ่อมแซมถนนลูกรัง ขนาด ผิวจราจรกว้าง 3.00 ม. ยาว 1,300 ม. หมู่ 3 บ้านเชียงเพ็ง	150,000	150,000	100,000	100,000	100,000	ถนนลูกรัง 1 เส้น	การคมนาคมสะดวกขึ้น	กองช่าง
36	ซ่อมแซมถนนลูกรัง สายจากคลอง ชลประทาน LMC สุ่มชนเกษตร บ้านบ่อม หมู่ 3 บ้านเชียงเพ็ง	เพื่อให้ประชาชนมีถนนที่สัญจรไปมา สะดวกขึ้น	ซ่อมแซมถนนลูกรัง ขนาด ผิวจราจรกว้าง 3.00 ม. ยาว 1,400 ม. หมู่ 3 บ้านเชียงเพ็ง			100,000	100,000	100,000	ถนนลูกรัง 1 เส้น	การคมนาคมสะดวกขึ้น	กองช่าง
37	ซ่อมแซมถนนลูกรัง สายจากคลอง ชลประทาน LMC สุ่มชนเกษตร กุดท่าพาน หมู่ 3 บ้านเชียงเพ็ง	เพื่อให้ประชาชนมีถนนที่สัญจรไปมา สะดวกขึ้น	ซ่อมแซมถนนลูกรัง ขนาด ผิวจราจรกว้าง 3.00 ม. ยาว 950 ม. หมู่ 3 บ้านเชียงเพ็ง			100,000	100,000	100,000	ถนนลูกรัง 1 เส้น	การคมนาคมสะดวกขึ้น	กองช่าง
38	ปรับปรุงถนนดิน โดยลดลูกรัง ถนนสายต่อจากถนนลูกรังสายชุมชน เกษตรกุดท่าพาน หมู่ 3 บ้านเชียงเพ็ง	เพื่อให้ประชาชนมีถนนที่สัญจรไปมา สะดวกขึ้น	ปรับปรุงถนนดิน โดยลดลูกรัง ขนาดผิวจราจรกว้าง 3.00 ม. ยาว 100 ม. หมู่ 3 บ้านเชียงเพ็ง			30,000	30,000	30,000	ถนนลูกรัง 1 เส้น	การคมนาคมสะดวกขึ้น	กองช่าง

ที่	โครงการ	วัตถุประสงค์	เป้าหมาย (ผลผลิตของโครงการ)	งบประมาณ					ตัวชี้วัด (KPI)	ผลที่คาดว่าจะได้รับ	หน่วยงาน ที่รับผิดชอบ
				2561 (บาท)	2562 (บาท)	2563 (บาท)	2564 (บาท)	2565 (บาท)			
39	ซ่อมแซมถนนลูกรัง สายจากคลองชลประทาน LMC ถึงถนนลูกรังสายไปชุมชนเกษตรโลกแม่จันทร์ (รวมถนนส่วนแยกไปเชื่อมต่อกับอีก 1 จุด) หมู่ 3 บ้านเชียงเพ็ง	เพื่อให้ประชาชนมีถนนที่สัญจรไปมาสะดวกขึ้น	ซ่อมแซมถนนลูกรัง ขนาดผิวจราจรกว้าง 3.50 ม. ยาว 2,100 ม. หมู่ 3 บ้านเชียงเพ็ง	200,000	200,000	200,000	200,000	200,000	ถนนลูกรัง 1 เส้น	การคมนาคมสะดวกขึ้น	กองช่าง
40	ซ่อมแซมถนนลูกรังสายจากคลองชลประทาน LMC สู่ชุมชนเกษตรอำเภอแม่จันทร์ หมู่ 3 บ้านเชียงเพ็ง	เพื่อให้ประชาชนมีถนนที่สัญจรไปมาสะดวกขึ้น	ซ่อมแซมถนนลูกรัง ขนาดผิวจราจรกว้าง 3.00 ม. ยาว 1,300 ม. หมู่ 3 บ้านเชียงเพ็ง	100,000	100,000	100,000	100,000	100,000	ถนนลูกรัง 1 เส้น	การคมนาคมสะดวกขึ้น	กองช่าง
41	ปรับปรุงถนนดิน โดยลงลูกรังถนนสายแยกออกจากถนนลูกรังสายไปบ้านนาสี สู่ชุมชนเกษตรหนองตะเภา หมู่ 3 บ้านเชียงเพ็ง	เพื่อให้ประชาชนมีถนนที่สัญจรไปมาสะดวกขึ้น	ปรับปรุงถนนดิน โดยลงลูกรังขนาดผิวจราจรกว้าง 3.00 ม. ยาว 800 ม. หมู่ 3 บ้านเชียงเพ็ง	150,000	150,000	150,000	150,000	150,000	ถนนลูกรัง 1 เส้น	การคมนาคมสะดวกขึ้น	กองช่าง
42	ปรับปรุงถนนดิน โดยลงลูกรังถนนสายจากหมู่บ้านถึงลำห้วยหนามแห่งตอนล่าง (ขอยุดน้ำ) หมู่ 3 บ้านเชียงเพ็ง	เพื่อให้ประชาชนมีถนนที่สัญจรไปมาสะดวกขึ้น	ปรับปรุงถนนดิน โดยลงลูกรังขนาดผิวจราจรกว้าง 2.00 ม. ยาว 100 ม. หมู่ 3 บ้านเชียงเพ็ง	50,000	20,000	20,000	20,000	20,000	ถนนลูกรัง 1 เส้น	การคมนาคมสะดวกขึ้น	กองช่าง
43	ก่อสร้างถนนดิน + ถนนลูกรังสายแยกออกจากขอยุดน้ำ (ขอยศิริธรรม) หมู่ 3 บ้านเชียงเพ็ง	เพื่อให้ประชาชนมีถนนที่สัญจรไปมาสะดวกขึ้น	ก่อสร้างถนนดิน+ถนนลูกรังขนาดผิวจราจรกว้าง 3.00 ม. ยาว 65 ม. หมู่ 3 บ้านเชียงเพ็ง	50,000	50,000	50,000	50,000	50,000	ถนนลูกรัง 1 เส้น	การคมนาคมสะดวกขึ้น	กองช่าง
44	ซ่อมแซมถนนลูกรังสายแยกออกจากถนนลูกรังไปบ้านนาสีสู่ชุมชนเกษตรเทียมจันทร์ หมู่ 3 บ้านเชียงเพ็ง	เพื่อให้ประชาชนมีถนนที่สัญจรไปมาสะดวกขึ้น	ซ่อมแซมถนนลูกรัง ขนาดผิวจราจรกว้าง 4.00 ม. ยาว 1,700 ม. หมู่ 3 บ้านเชียงเพ็ง	100,000	100,000	100,000	100,000	100,000	ถนนลูกรัง 1 เส้น	การคมนาคมสะดวกขึ้น	กองช่าง
45	ก่อสร้างถนน คล. ภายในหมู่บ้านสายข้างโรงเรียนบ้านเชียงเพ็ง (ขอยุดน้ำ) หมู่ 3 บ้านเชียงเพ็ง	เพื่อให้ประชาชนมีถนนที่สัญจรไปมาสะดวกขึ้น	ก่อสร้างถนน คล. ขนาดผิวจราจร กว้าง 4.00 ม. ยาว 80 ม. หมู่ 3 บ้านเชียงเพ็ง	200,000	200,000	200,000	200,000	200,000	ถนน คล. 1 เส้น	การคมนาคมสะดวกขึ้น	กองช่าง

ที่	โครงการ	วัตถุประสงค์	เป้าหมาย (ผลผลิตของโครงการ)	งบประมาณ						ตัวชี้วัด (KPI)	ผลที่คาดว่าจะได้รับ	หน่วยงาน ที่รับผิดชอบหลัก
				2561 (บาท)	2562 (บาท)	2563 (บาท)	2564 (บาท)	2565 (บาท)				
46	ซ่อมสร้างถนน คสล. โดยวิธีเทบิตูบด้วยแอลซีทีติก ถนนสายจากถนนลาดยาง ถึงคลองชลประทาน 10 RL (ซอยห้วยรินทร) หมู่ 3 บ้านเชียงเพ็ง	เพื่อให้ประชาชนมีถนนที่สัญจรไปมาสะดวกขึ้น	ซ่อมสร้างถนน คสล. ขนาดผิวจราจรกว้าง 4.00 ม. ยาว 100 ม. หมู่ 3 บ้านเชียงเพ็ง	150,000	150,000	150,000	150,000	150,000	ถนน คสล. 1 เส้น	การคมนาคมสะดวกขึ้น	กองช่าง	
47	ก่อสร้างถนน คสล. ซอยต้นลำ หมู่ 3 บ้านเชียงเพ็ง	เพื่อให้ประชาชนมีถนนที่สัญจรไปมาสะดวกขึ้น	ก่อสร้างถนน คสล. ขนาดผิวจราจรกว้าง 2.00 ม. ยาว 40 ม. หมู่ 3 บ้านเชียงเพ็ง	50,000	50,000	50,000	50,000	50,000	ถนน คสล. 1 เส้น	การคมนาคมสะดวกขึ้น	กองช่าง	
48	วางท่อระบายน้ำภายในหมู่บ้าน ช้างถนน คสล. ซอยน้ำแซบ หมู่ 3 บ้านเชียงเพ็ง	เพื่อการระบายน้ำภายในพื้นที่ที่มีประสิทธิภาพมากขึ้น สามารถระบายน้ำได้สะดวกมากขึ้น	วางท่อระบายน้ำ ระยะทางยาว 200 ม. หมู่ 3 บ้านเชียงเพ็ง	2,000,000	500,000	500,000	500,000	500,000	ปัญหาความเดือดร้อนของประชาชนลดลง	ทำให้การระบายน้ำภายในพื้นที่สะดวกขึ้น	กองช่าง	
49	วางท่อระบายน้ำภายในหมู่บ้าน (ซอยเพชรดี) หมู่ 3 บ้านเชียงเพ็ง	เพื่อการระบายน้ำภายในพื้นที่ที่มีประสิทธิภาพมากขึ้น สามารถระบายน้ำได้สะดวกมากขึ้น	วางท่อระบายน้ำ ระยะทางยาว 50 ม. หมู่ 3 บ้านเชียงเพ็ง	130,000	130,000	130,000	130,000	130,000	ปัญหาความเดือดร้อนของประชาชนลดลง	ทำให้การระบายน้ำภายในพื้นที่สะดวกขึ้น	กองช่าง	
50	ก่อสร้างฝายน้ำล้นลำห้วยสร้างซีเซียว หมู่ 3 บ้านเชียงเพ็ง	เพื่อพัฒนาแหล่งน้ำสำหรับการเกษตร	ฝาย 3 บ้านเชียงเพ็ง		500,000	500,000	500,000	500,000	ประชาชนมีน้ำใช้อย่างเพียงพอ	ประชาชนมีน้ำใช้ในการเกษตรอย่างเพียงพอ	กองช่าง	
51	ขุดลอกลำห้วยสร้างซีเซียว หมู่ 3 บ้านเชียงเพ็ง	เพื่อพัฒนาแหล่งน้ำสำหรับการเกษตร	ขุดลอกลำห้วย ขนาดปากกว้าง 10.00 ม. ยาว 700 ม. หมู่ 3 บ้านเชียงเพ็ง		500,000	500,000	500,000	500,000	ประชาชนมีน้ำใช้อย่างเพียงพอ	ประชาชนมีน้ำใช้ในการเกษตรอย่างเพียงพอ	กองช่าง	
52	ก่อสร้างวางท่อระบายน้ำข้างถนน คสล. สายใต้หมู่บ้านทางทิศตะวันออก หมู่ 5 บ้านต้น	เพื่อการระบายน้ำภายในพื้นที่ที่มีประสิทธิภาพมากขึ้น สามารถระบายน้ำได้สะดวกมากขึ้น	วางท่อระบายน้ำ ระยะทางยาว 200 ม. หมู่ 5 บ้านต้น	500,000	500,000	500,000	500,000	500,000	ปัญหาความเดือดร้อนของประชาชนลดลง	ทำให้การระบายน้ำภายในพื้นที่สะดวกขึ้น	กองช่าง	
53	วางท่อระบายน้ำภายในหมู่บ้าน ช้างถนน คสล. (ถนนสายต้นส้มโง) หมู่ 5 บ้านต้น	เพื่อการระบายน้ำภายในพื้นที่ที่มีประสิทธิภาพมากขึ้น สามารถระบายน้ำได้สะดวกมากขึ้น	วางท่อระบายน้ำ ระยะทางยาว 200 ม. หมู่ 5 บ้านต้น	500,000	500,000	500,000	500,000	500,000	ปัญหาความเดือดร้อนของประชาชนลดลง	ทำให้การระบายน้ำภายในพื้นที่สะดวกขึ้น	กองช่าง	

ที่	โครงการ	วัตถุประสงค์	เป้าหมาย (ผลผลิตของโครงการ)	งบประมาณ					ตัวชี้วัด (KPI)	ผลที่คาดว่าจะได้รับ	หน่วยงาน ที่รับผิดชอบหลัก
				2561 (บาท)	2562 (บาท)	2563 (บาท)	2564 (บาท)	2565 (บาท)			
54	ปรับปรุงถนนลูกรัง สายจากคลอง ชลประทาน 10 RL (ข้างวัดป่า) - ถนนลาดยางหน้าโรงเรียน. เชียงเพ็ง วิทยา หมู่ 5 บ้านถ้ำ	เพื่อให้ประชาชนมีถนนที่สัญจร ไปมาสะดวกขึ้น	ปรับปรุงถนนลูกรัง ขนาด ผิวจราจรกว้าง 4.50 ม. ยาว 3,600 ม. หมู่ 5 บ้านถ้ำ			350,000 (บาท)	350,000 (บาท)	350,000 (บาท)	ถนนลูกรัง 1 เส้น	การคมนาคมสะดวกขึ้น	กองช่าง
55	ซ่อมแซมถนนลูกรัง หลังคลอง ชลประทาน จากสะพาน คลส. (ไป บ.จำป่า) ถึง เขตติดต่อ บ้านกานต์ หมู่ 5 บ้านถ้ำ	เพื่อให้ประชาชนมีถนนที่สัญจร ไปมาสะดวกขึ้น	ซ่อมแซมถนนลูกรัง ขนาด ผิวจราจรกว้าง 5.00 ม. ยาว 2,350 ม. หมู่ 5 บ้านถ้ำ			150,000 (บาท)	150,000 (บาท)	150,000 (บาท)	ถนนลูกรัง 1 เส้น	การคมนาคมสะดวกขึ้น	กองช่าง
56	ซ่อมแซมถนนหลังคลองชลประทาน สาย 8RL หมู่ 5 บ้านถ้ำ	เพื่อให้ประชาชนมีถนนที่สัญจร ไปมาสะดวกขึ้น	ซ่อมแซมถนนลูกรัง ขนาด ผิวจราจรกว้าง 5.00 ม. ยาว 4,100 ม. หมู่ 5 บ้านถ้ำ			250,000 (บาท)	250,000 (บาท)	250,000 (บาท)	ถนนลูกรัง 1 เส้น	การคมนาคมสะดวกขึ้น	กองช่าง
57	ซ่อมแซมถนนลูกรังสายจากหมู่บ้าน ถึงคลองชลประทาน (ไปชุมชนเกษตร คองสิง) หมู่ 5 บ้านถ้ำ	เพื่อให้ประชาชนมีถนนที่สัญจร ไปมาสะดวกขึ้น	ซ่อมแซมถนนลูกรัง ขนาด ผิวจราจรกว้าง 5.00 ม. ยาว 1,115 ม. หมู่ 5 บ้านถ้ำ			100,000 (บาท)	100,000 (บาท)	100,000 (บาท)	ถนนลูกรัง 1 เส้น	การคมนาคมสะดวกขึ้น	กองช่าง
58	ซ่อมแซมถนนลูกรังสายหลังคลอง ชลประทาน ไปถึงถนนลูกรังสายไป วัดป่าโคกขาม หมู่ 5 บ้านถ้ำ	เพื่อให้ประชาชนมีถนนที่สัญจร ไปมาสะดวกขึ้น	ซ่อมแซมถนนลูกรัง ขนาด ผิวจราจรกว้าง 3.50 น. ยาว 1,500 ม. หมู่ 5 บ้านถ้ำ			100,000 (บาท)	100,000 (บาท)	100,000 (บาท)	ถนนลูกรัง 1 เส้น	การคมนาคมสะดวกขึ้น	กองช่าง
59	ปรับปรุงถนนดินคันคูน้ำห้วยประทัด โดยลูกรัง หมู่ 5 บ้านถ้ำ	เพื่อให้ประชาชนมีถนนที่สัญจร ไปมาสะดวกขึ้น	ปรับปรุงถนนดิน โดยลูกรัง ขนาดผิวจราจรกว้าง 3.50 ม. ยาว 700 ม. หมู่ 5 บ้านถ้ำ			100,000 (บาท)	100,000 (บาท)	100,000 (บาท)	ถนนลูกรัง 1 เส้น	การคมนาคมสะดวกขึ้น	กองช่าง
60	ก่อสร้างถนน คลส. สายจากหมู่บ้าน (ต่อจากถนน คลส. เดิม) ไปถึง สะพานไม้ลำห้วยประทัด หมู่ 5 บ้านถ้ำ	เพื่อให้ประชาชนมีถนนที่สัญจร ไปมาสะดวกขึ้น	ก่อสร้างถนน คลส. ขนาด ผิวจราจรกว้าง 3.50 ม. ยาว 85 ม. หมู่ 5 บ้านถ้ำ			200,000 (บาท)	200,000 (บาท)	200,000 (บาท)	ถนน คลส. 1 เส้น	การคมนาคมสะดวกขึ้น	กองช่าง

ที่	โครงการ	วัตถุประสงค์	เป้าหมาย (ผลผลิตของโครงการ)	งบประมาณ					ตัวชี้วัด (KPI)	ผลที่คาดว่าจะได้รับ	หน่วยงาน ที่รับผิดชอบหลัก
				2561 (บาท)	2562 (บาท)	2563 (บาท)	2564 (บาท)	2565 (บาท)			
61	ก่อสร้างถนน คสล. ภายในหมู่บ้าน (ขอยตัวโคตะ) หมู่ 5 บ้านถิ่น	เพื่อให้ประชาชนมีถนนที่สัญจรไปมาสะดวกขึ้น	ก่อสร้างถนน คสล. ขนาดผิวจราจรกว้าง 4.00 ม. ยาว 35 ม. ทน 0.15 ม. หมู่ 5 บ้านถิ่น	90,000	90,000	90,000	90,000	90,000	ถนน คสล. 1 เส้น	การคมนาคมสะดวกขึ้น	กองช่าง
62	ซ่อมสร้างถนน คสล. โดยวิธีเทพื้นด้วยเอสพีลซติค ถนนสายเสียบหมู่บ้านทางทิศตะวันออก หมู่ 5 บ้านถิ่น	เพื่อให้ประชาชนมีถนนที่สัญจรไปมาสะดวกขึ้น	ซ่อมสร้างถนน คสล. ขนาดผิวจราจรกว้าง 4.00 ม. ยาว 200 ม. หมู่ 5 บ้านถิ่น	300,000	300,000	300,000	300,000	300,000	ถนน คสล. 1 เส้น	การคมนาคมสะดวกขึ้น	กองช่าง
63	ซ่อมสร้างถนน คสล. โดยวิธีเทพื้นด้วยเอสพีลซติค ถนนสายจากศาลาประชาคมถึงถนนลาดยางหน้าโรงเรียนบ้านถิ่น หมู่ 5 บ้านถิ่น	เพื่อให้ประชาชนมีถนนที่สัญจรไปมาสะดวกขึ้น	ซ่อมสร้างถนน คสล. ขนาดผิวจราจรกว้าง 4.00 ม. ยาว 200 ม. หมู่ 5 บ้านถิ่น	300,000	300,000	300,000	300,000	300,000	ถนน คสล. 1 เส้น	การคมนาคมสะดวกขึ้น	กองช่าง
64	วางท่อระบายน้ำข้างถนน คสล. สายหน้าวัดศรีชื่น ลงสู่ลำห้วยประทัด (ข้างสระพลวง) หมู่ 5 บ้านถิ่น	เพื่อการระบายน้ำภายในพื้นที่มีประสิทธิภาพมากขึ้น สามารถระบายน้ำได้สะดวกมากขึ้น	วางท่อระบายน้ำ ระยะทางยาว 200 ม. หมู่ 5 บ้านถิ่น	500,000	500,000	500,000	500,000	500,000	ปัญหาความเดือดร้อนของประชาชนลดลง	ทำให้การระบายน้ำภายในพื้นที่สะดวกขึ้น	กองช่าง
65	ขุดลอกสระพลวง หมู่ 5 บ้านถิ่น	เพื่อพัฒนาแหล่งน้ำสำหรับการเกษตร	หมู่ 5 บ้านถิ่น	500,000	500,000	500,000	500,000	500,000	ประชาชนมีน้ำใช้ในการเกษตรอย่างเพียงพอ	ประชาชนมีน้ำใช้ในการเกษตรอย่างเพียงพอ	กองช่าง
66	ขุดลอกลำห้วยกระเบา หมู่ 5 บ้านถิ่น	เพื่อพัฒนาแหล่งน้ำสำหรับการเกษตร	หมู่ 5 บ้านถิ่น	500,000	500,000	500,000	500,000	500,000	ประชาชนมีน้ำใช้ในการเกษตรอย่างเพียงพอ	ประชาชนมีน้ำใช้ในการเกษตรอย่างเพียงพอ	กองช่าง
67	ขุดลอกลำห้วยประทัด หมู่ 5 บ้านถิ่น	เพื่อพัฒนาแหล่งน้ำสำหรับการเกษตร	หมู่ 5 บ้านถิ่น	500,000	500,000	500,000	500,000	500,000	ประชาชนมีน้ำใช้ในการเกษตรอย่างเพียงพอ	ประชาชนมีน้ำใช้ในการเกษตรอย่างเพียงพอ	กองช่าง
68	ปรับปรุงซ่อมแซมฝายน้ำล้นลำห้วยประทัด หมู่ 5 บ้านถิ่น	เพื่อพัฒนาแหล่งน้ำสำหรับการเกษตร	หมู่ 5 บ้านถิ่น	100,000	100,000	100,000	100,000	100,000	ประชาชนมีน้ำใช้อย่างเพียงพอ	ประชาชนมีน้ำใช้ในการเกษตรอย่างเพียงพอ	กองช่าง

ที่	โครงการ	วัตถุประสงค์	เป้าหมาย (ผลผลิตของโครงการ)	งบประมาณ					ตัวชี้วัด (KPI)	ผลที่คาดว่าจะได้รับ	หน่วยงาน ที่รับผิดชอบหลัก
				2561 (บาท)	2562 (บาท)	2563 (บาท)	2564 (บาท)	2565 (บาท)			
69	ซ่อมแซมถนนลูกรัง สายจากหมู่บ้าน ถึงคลองชลประทาน 8R หมู่ 6 บ้านจุ่ม	เพื่อให้ประชาชนมีถนนที่สัญจรไปมาสะดวกขึ้น	ซ่อมแซมถนนลูกรัง ขนาดผิวจราจรกว้าง 3.00 ม. ยาว 600 ม. หมู่ 6 บ้านจุ่ม	100,000	100,000	100,000	100,000	100,000	ถนนลูกรัง 1 เส้น	การคมนาคมสะดวกขึ้น	กองช่าง
70	ก่อสร้างถนนดิน + ลูกรัง สายจากที่ที่ตำบลป่าซางสารณะถึงคลองชลประทาน 8R หมู่ 6 บ้านจุ่ม	เพื่อให้ประชาชนมีถนนที่สัญจรไปมาสะดวกขึ้น	ก่อสร้างถนนดิน + ลูกรัง ขนาดผิวจราจรกว้าง 3.50 ม. ยาว 300 ม. หมู่ 6 บ้านจุ่ม	50,000	50,000	50,000	50,000	50,000	ถนนลูกรัง 1 เส้น	การคมนาคมสะดวกขึ้น	กองช่าง
71	ซ่อมแซมถนนลูกรัง สายจากคลองชลประทาน 8R - ที่ตำบลป่าซางสารณะ (ผ่านบริเวณศาลาฉาบปลาสถาน) หมู่ 6 บ้านจุ่ม	เพื่อให้ประชาชนมีถนนที่สัญจรไปมาสะดวกขึ้น	ซ่อมแซมถนนลูกรัง ขนาดผิวจราจรกว้าง 3.50 ม. ยาว 700 ม. หมู่ 6 บ้านจุ่ม	100,000	100,000	100,000	100,000	100,000	ถนนลูกรัง 1 เส้น	การคมนาคมสะดวกขึ้น	กองช่าง
72	ซ่อมสร้างถนน คสล. โดยวิธีทับด้วยยางแอสฟัลท์ติก สายเลียบหมู่บ้านฝั่งทางทิศตะวันตก จากถนนลาดยาง - คลองชลประทาน 8R หมู่ 6 บ้านจุ่ม	เพื่อให้ประชาชนมีถนนที่สัญจรไปมาสะดวกขึ้น	ซ่อมสร้างถนน คสล. ขนาดผิวจราจรกว้าง 4.00 ม. ยาว 400 ม. หมู่ 6 บ้านจุ่ม	500,000	500,000	500,000	500,000	500,000	ถนน คสล. 1 เส้น	การคมนาคมสะดวกขึ้น	กองช่าง
73	ก่อสร้างถนน คสล. สายจากคลองชลประทาน 8R - ที่ตำบลป่าซางสารณะ (ผ่านบริเวณศาลาฉาบปลาสถาน) หมู่ 6 บ้านจุ่ม	เพื่อให้ประชาชนมีถนนที่สัญจรไปมาสะดวกขึ้น	ก่อสร้างถนน คสล. ขนาดผิวจราจรกว้าง 4.00 ม. ยาว 200 ม. หมู่ 6 บ้านจุ่ม	500,000	500,000	500,000	500,000	500,000	ถนน คสล. 1 เส้น	การคมนาคมสะดวกขึ้น	กองช่าง
74	ก่อสร้างถนน คสล. ภายในบริเวณฉาบปลาสถาน ณ ที่ตำบลป่าซางสารณะ หรือรวมพื้นที่ปล่อยหมู่ 6 บ้านจุ่ม	เพื่อให้ประชาชนมีพื้นที่ใช้ในการจัดงานฉาบปลาสถาน ได้อย่างเหมาะสม	ก่อสร้างถนน คสล. ขนาดกว้าง 25.00 ม. ยาว 30 ม. หรือรวมพื้นที่ปล่อยไม่น้อย กว่า 730 ตร.ม. หมู่ 6 บ้านจุ่ม	500,000	500,000	500,000	500,000	500,000	ลาน คสล. 1 แห่ง	ประชาชนมีพื้นที่ใช้ในการจัดงานฉาบปลาสถาน ได้อย่างเหมาะสม	กองช่าง
75	ก่อสร้างถนน คสล. สายจากหมู่บ้าน - ชุมชนเกษตรวิวัฒน์ (ติดตาดจากถนน คสล. สายเดิม) หมู่ 6 บ้านจุ่ม	เพื่อให้ประชาชนมีถนนที่สัญจรไปมาสะดวกขึ้น	ก่อสร้างถนน คสล. ขนาดผิวจราจรกว้าง 3.50 ม. ยาว 250 ม. หมู่ 6 บ้านจุ่ม	500,000	500,000	500,000	500,000	500,000	ถนน คสล. 1 เส้น	การคมนาคมสะดวกขึ้น	กองช่าง

ที่	โครงการ	วัตถุประสงค์	เป้าหมาย (ผลผลิตของโครงการ)	งบประมาณ					ตัวชี้วัด (KPI)	ผลที่คาดว่าจะได้รับ	หน่วยงาน ที่รับผิดชอบหลัก
				2561 (บาท)	2562 (บาท)	2563 (บาท)	2564 (บาท)	2565 (บาท)			
76	วางท่อระบายน้ำข้างถนน คลส. สายเลียบหมู่บ้านทางทิศตะวันตก หมู่ 6 บ้านจุ่ม	เพื่อการระบายน้ำภายในพื้นที่มีประสิทธิภาพมากขึ้น สามารถระบายน้ำได้สะดวกขึ้น	วางท่อระบายน้ำ ระยะทางยาว 200 ม. หมู่ 6 บ้านจุ่ม	500,000 (บาท)	500,000 (บาท)	500,000 (บาท)	500,000 (บาท)	500,000 (บาท)	ปัญหาความเดือดร้อนของประชาชนลดลง	ทำให้การระบายน้ำภายในพื้นที่สะดวกขึ้น	กองช่าง
77	ก่อสร้างสะพานไม้ข้ามลำห้วย ประัดตอบน หมู่ 6 บ้านจุ่ม	เพื่อให้ประชาชนได้สัญจรไปมาได้อย่างสะดวกขึ้น	ก่อสร้างสะพานไม้ ขนาดกว้าง 2.50 ม. ยาว 12 ม. หมู่ 6 บ้านจุ่ม	250,000 (บาท)		250,000 (บาท)	250,000 (บาท)	250,000 (บาท)	สะพานไม้ 1 แห่ง	ประชาชนในพื้นที่มีการคมนาคมที่ดีขึ้น/สามารถขนส่งทางการเกษตรได้อย่างสะดวก	กองช่าง
78	ปรับปรุงซ่อมแซม สะพานไม้ข้ามลำห้วยประัด หมู่ 6 บ้านจุ่ม	เพื่อให้ประชาชนได้สัญจรไปมาได้อย่างสะดวกขึ้น	ปรับปรุงซ่อมแซมสะพานไม้ ขนาดกว้าง 2.50 ม. ยาว 12 ม. หมู่ 6 บ้านจุ่ม	150,000 (บาท)		150,000 (บาท)	150,000 (บาท)	150,000 (บาท)	สะพานไม้ 1 แห่ง	ประชาชนในพื้นที่มีการคมนาคมที่ดีขึ้น/สามารถขนส่งทางการเกษตรได้อย่างสะดวก	กองช่าง
79	ก่อสร้างถนนดิน + ลูกรัง ถนนสายจากคลองชลประทาน LMC สุขุมชนเกษตรบ้านฝาย หมู่ 7 บ้านโนนทอง	เพื่อให้ประชาชนมีถนนที่สัญจรไปมาสะดวกขึ้น	ก่อสร้างถนนดิน + ลูกรัง ขนาดผิวจราจรกว้าง 4.00 ม. ยาว 2,000 ม. หมู่ 7 บ้านโนนทอง	500,000 (บาท)		500,000 (บาท)	500,000 (บาท)	500,000 (บาท)	ถนนลูกรัง 1 เส้น	การคมนาคมสะดวกขึ้น	กองช่าง
80	ปรับปรุงถนนดิน โดยลูกรังถนนสายจากหมู่บ้านสุขุมชนเกษตรเสิงสาง หมู่ 7 บ้านโนนทอง	เพื่อให้ประชาชนมีถนนที่สัญจรไปมาสะดวกขึ้น	ปรับปรุงถนนดิน ขนาดผิวจราจรกว้าง 3.00 ม. ยาว 123 ม. หมู่ 7 บ้านโนนทอง	30,000 (บาท)		30,000 (บาท)	30,000 (บาท)	30,000 (บาท)	ถนนลูกรัง 1 เส้น	การคมนาคมสะดวกขึ้น	กองช่าง
81	ก่อสร้างถนนดิน + ลูกรัง สายแยกออกจากถนนลูกรังเส้นไป บ.เพื่อมสุขุมชนเกษตรหนอง หมู่ 7 บ้านโนนทอง	เพื่อให้ประชาชนมีถนนที่สัญจรไปมาสะดวกขึ้น	ก่อสร้างถนนดิน + ลูกรัง ขนาดผิวจราจรกว้าง 4.00 ม. ยาว 1,250 ม. หมู่ 7 บ้านโนนทอง	300,000 (บาท)		300,000 (บาท)	300,000 (บาท)	300,000 (บาท)	ถนนดิน + ลูกรัง 1 เส้น	การคมนาคมสะดวกขึ้น	กองช่าง
82	ซ่อมแซมถนนลูกรัง สายดังคลองชลประทาน LMC หมู่ 7 บ้านโนนทอง	เพื่อให้ประชาชนมีถนนที่สัญจรไปมาสะดวกขึ้น	ซ่อมแซมถนนลูกรัง ขนาดผิวจราจรกว้าง 5.00 ม. ยาว 2,500 ม. หมู่ 7 บ้านโนนทอง	100,000 (บาท)		100,000 (บาท)	100,000 (บาท)	100,000 (บาท)	ถนนลูกรัง 1 เส้น	การคมนาคมสะดวกขึ้น	กองช่าง
83	ซ่อมแซมถนนลูกรัง สายบ้านโนนทอง - คลองชลประทานบ้านหันโมง หมู่ 7 บ้านโนนทอง	เพื่อให้ประชาชนมีถนนที่สัญจรไปมาสะดวกขึ้น	ซ่อมแซมถนนลูกรัง ขนาดผิวจราจรกว้าง 4.50 ม. ยาว 1,400 ม. หมู่ 7 บ้านโนนทอง	150,000 (บาท)		150,000 (บาท)	150,000 (บาท)	150,000 (บาท)	ถนนลูกรัง 1 เส้น	การคมนาคมสะดวกขึ้น	กองช่าง

ที่	โครงการ	วัตถุประสงค์	เป้าหมาย (ผลลัพธ์ของโครงการ)	งบประมาณ					ตัวชี้วัด (KPI)	ผลที่คาดว่าจะได้รับ	หน่วยงาน ที่รับผิดชอบหลัก
				2561 (บาท)	2562 (บาท)	2563 (บาท)	2564 (บาท)	2565 (บาท)			
84	ก่อสร้างถนน คลส. ภายในหมู่บ้าน (ซอยแสงจันทร์) หมู่ 7 บ้านโนนทอง	เพื่อให้ประชาชนมีถนนที่สัญจรไปมาสะดวกขึ้น	ก่อสร้างถนน คลส. ขนาดผิวจราจรกว้าง 2.50 ม. ยาว 45 ม. หมู่ 7 บ้านโนนทอง	80,000	80,000	80,000	80,000	80,000	ถนน คลส. 1 เส้น	การคมนาคมสะดวกขึ้น	กองช่าง
85	ก่อสร้างถนน คลส. ภายในหมู่บ้าน (ซอยขจรจิต) หมู่ 7 บ้านโนนทอง	เพื่อให้ประชาชนมีถนนที่สัญจรไปมาสะดวกขึ้น	ก่อสร้างถนน คลส. ขนาดผิวจราจรกว้าง 2.50 ม. ยาว 35 ม. หมู่ 7 บ้านโนนทอง	60,000	60,000	60,000	60,000	60,000	ถนน คลส. 1 เส้น	การคมนาคมสะดวกขึ้น	กองช่าง
86	วางท่อระบายน้ำภายในหมู่บ้าน สายกลางหมู่บ้าน หมู่ 7 บ้านโนนทอง	เพื่อการระบายน้ำภายในพื้นที่มีประสิทธิภาพมากขึ้น สามารถระบายน้ำได้สะดวกมากขึ้น	วางท่อระบายน้ำ ระยะทางยาว 200 ม. หมู่ 7 บ้านโนนทอง	1,500,000	500,000	500,000	500,000	500,000	ปัญหาความเดือดร้อนของประชาชนลดลง	ทำให้การระบายน้ำภายในพื้นที่สะดวกขึ้น	กองช่าง
87	ชุดขยายสระเก็บน้ำสาธารณะ ณ พื้นที่วัดบ้านโนนทอง หมู่ 7 บ้านโนนทอง	เพื่อพัฒนาแหล่งน้ำสำหรับการเกษตร	หมู่ 7 บ้านโนนทอง						ประชาชนมีน้ำใช้ในการเกษตรอย่างเพียงพอ	ประชาชนมีน้ำใช้ในการเกษตรอย่างเพียงพอ	กองช่าง
88	ก่อสร้างสะพาน คลส. ข้ามคลองชลประทาน LMC หมู่ 7 บ้านโนนทอง	เพื่อให้ประชาชนได้สัญจรไปมาได้สะดวกขึ้น	ก่อสร้างสะพาน คลส. ขนาดกว้าง 4.00 ม. ยาว 6 ม. หมู่ 7 บ้านโนนทอง	500,000	500,000	500,000	500,000	500,000	สะพาน คลส. 1 แห่ง	ประชาชนในพื้นที่มีการคมนาคมที่ดีขึ้น/สามารถขนส่งทางการเกษตรได้อย่างสะดวก	กองช่าง
89	วางท่อระบายน้ำภายในหมู่บ้าน ซ้ำถนน สายหน้าวัดโพธิ์ศรีตั้งดอนต่า หมู่ 8 บ้านหนองแปน	เพื่อการระบายน้ำภายในพื้นที่มีประสิทธิภาพมากขึ้น สามารถระบายน้ำได้สะดวกมากขึ้น	วางท่อระบายน้ำ ระยะทางยาว 200 ม. หมู่ 8 บ้านหนองแปน						ปัญหาความเดือดร้อนของประชาชนลดลง	ทำให้การระบายน้ำภายในพื้นที่สะดวกขึ้น	กองช่าง
90	วางท่อระบายน้ำภายในหมู่บ้าน ซ้ำถนน คลส. (สายหนองแปน-ดอนน้อย) หมู่ 8 บ้านหนองแปน	เพื่อการระบายน้ำภายในพื้นที่มีประสิทธิภาพมากขึ้น สามารถระบายน้ำได้สะดวกมากขึ้น	วางท่อระบายน้ำ ระยะทางยาว 200 ม. หมู่ 8 บ้านหนองแปน	500,000	500,000	500,000	500,000	500,000	ปัญหาความเดือดร้อนของประชาชนลดลง	ทำให้การระบายน้ำภายในพื้นที่สะดวกขึ้น	กองช่าง
91	ปรับปรุงซ่อมแซมถนนลูกรัง สายจากหมู่บ้านสู่ชุมชนเกษตรหนองควาย หมู่ 8 บ้านหนองแปน	เพื่อให้ประชาชนมีถนนที่สัญจรไปมาสะดวกขึ้น	ปรับปรุงซ่อมแซมถนนลูกรัง ขนาดผิวจราจรกว้าง 3.00 ม. ยาว 800 ม. หมู่ 8 บ้านหนองแปน	150,000	150,000	150,000	150,000	150,000	ถนนลูกรัง 1 เส้น	การคมนาคมสะดวกขึ้น	กองช่าง

ที่	โครงการ	วัตถุประสงค์	เป้าหมาย (ผลผลิตของโครงการ)	งบประมาณ					ตัวชี้วัด (KPI)	ผลที่คาดว่าจะได้รับ	หน่วยงาน ที่รับผิดชอบหลัก
				2561 (บาท)	2562 (บาท)	2563 (บาท)	2564 (บาท)	2565 (บาท)			
92	ก่อสร้างถนนดิน + ลูกรังสายแยกออกจากถนนลาดยางหลังวัดโพธิ์ศรี ถึงถนนคู่งสายหลังวัดโพธิ์ศรี หมู่ 8 บ้านหนองเป่ง	เพื่อให้ประชาชนมีถนนที่สัญจรไปมาสะดวกขึ้น	ก่อสร้างถนนดิน + ลูกรัง ขนาด ผิวจราจรกว้าง 4.00 ม. ยาว 43 ม. หมู่ 8 บ้านหนองเป่ง	50,000	50,000	50,000	50,000	50,000	ถนนดิน + ลูกรัง 1 เส้น	การคมนาคมสะดวกขึ้น	กองช่าง
93	ก่อสร้างถนนดิน + ถนนลูกรัง สายแยกออกจกถนน คสล. บดลโกน - บ.หนองแปน ถึงถนนลูกรังสายไปดอนน้อย หมู่ 8 บ้านหนองเป่ง	เพื่อให้ประชาชนมีถนนที่สัญจรไปมาสะดวกขึ้น	ก่อสร้างถนนดิน + ลูกรัง ขนาด ผิวจราจรกว้าง 3.00 ม. ยาว 900 ม. หมู่ 8 บ้านหนองเป่ง	200,000	200,000	200,000	200,000	200,000	ถนนดิน + ลูกรัง 1 เส้น	การคมนาคมสะดวกขึ้น	กองช่าง
94	ก่อสร้างถนน คสล. ภายในหมู่บ้าน (ขอยแก้วลคราม) หมู่ 8 บ้านหนองเป่ง	เพื่อให้ประชาชนมีถนนที่สัญจรไปมาสะดวกขึ้น	ก่อสร้างถนน คสล. ขนาด ผิวจราจรกว้าง 2.00 ม. ยาว 85 ม. หมู่ 8 บ้านหนองเป่ง	100,000	100,000	100,000	100,000	100,000	ถนน คสล. 1 เส้น	การคมนาคมสะดวกขึ้น	กองช่าง
95	ซ่อมสร้างถนน คสล. โดยเททับ ด้วยยางแอสฟัลติก สายเดี่ยว หมู่บ้าน (จากถนนลาดยางหลังวัดโพธิ์ศรีถึงสี่แยกศาลาประชาคม หมู่บ้าน) หมู่ 8 บ้านหนองเป่ง	เพื่อให้ประชาชนมีถนนที่สัญจรไปมาสะดวกขึ้น	ซ่อมสร้างถนน คสล. ขนาด ผิวจราจร กว้าง 4.00 ม. ยาว 240 ม. หมู่ 8 บ้านหนองเป่ง	350,000	350,000	350,000	350,000	350,000	ถนน คสล. 1 เส้น	การคมนาคมสะดวกขึ้น	กองช่าง
96	วางท่อระบายน้ำภายในหมู่บ้าน สายหน้าโรงเรียนชุมชนหนองเป่ง - หินโงม ถึงหน้าวัดโพธิ์ศรี หมู่ 8 บ้านหนองเป่ง	เพื่อการระบายน้ำภายในพื้นที่มีประสิทธิวิธีกมากขึ้น สามารถระบายน้ำได้สะดวกมากขึ้น	วางท่อระบายน้ำ ระยะทางยาว 200 ม. หมู่ 8 บ้านหนองเป่ง	500,000	500,000	500,000	500,000	500,000	ปัญหาความเดือดร้อนของประชาชนลดลง	ทำให้การระบายน้ำภายในพื้นที่สะดวกขึ้น	กองช่าง
97	วางท่อระบายน้ำภายในหมู่บ้าน สายข้าง ถนน คสล. ระหว่างบ้านหนองเป่ง กับ บ้านหินโงม หมู่ 8 บ้านหนองเป่ง	เพื่อการระบายน้ำภายในพื้นที่มีประสิทธิวิธีกมากขึ้น สามารถระบายน้ำได้สะดวกมากขึ้น	วางท่อระบายน้ำ ระยะทางยาว 200 ม. หมู่ 8 บ้านหนองเป่ง	500,000	500,000	500,000	500,000	500,000	ปัญหาความเดือดร้อนของประชาชนลดลง	ทำให้การระบายน้ำภายในพื้นที่สะดวกขึ้น	กองช่าง
98	วางท่อระบายน้ำภายในบ้านข้างถนน คสล. สายด้านข้างและด้านหลังวัดโพธิ์ศรี(ด้านทิศตะวันออก) หมู่ 8 บ้านหนองเป่ง	เพื่อการระบายน้ำภายในพื้นที่มีประสิทธิวิธีกมากขึ้น สามารถระบายน้ำได้สะดวกมากขึ้น	วางท่อระบายน้ำ ระยะทางยาว 200 ม. หมู่ 8 บ้านหนองเป่ง	500,000	500,000	500,000	500,000	500,000	ปัญหาความเดือดร้อนของประชาชนลดลง	ทำให้การระบายน้ำภายในพื้นที่สะดวกขึ้น	กองช่าง

ที่	โครงการ	วัตถุประสงค์	เป้าหมาย (ผลผลิตของโครงการ)	งบประมาณ					ตัวชี้วัด (KPI)	ผลที่คาดว่าจะได้รับ	หน่วยงาน ที่รับผิดชอบหลัก
				2561 (บาท)	2562 (บาท)	2563 (บาท)	2564 (บาท)	2565 (บาท)			
99	ชุดกลลัทธิวิทยุสื่อสาร 8 บ้านหนองแปน	เพื่อพัฒนาแหล่งน้ำสำหรับบริการเกษตรกร	หมู่ 8 บ้านหนองแปน			500,000 (บาท)	500,000 (บาท)	500,000 (บาท)	ประชาชนมีน้ำใช้ในการเกษตรอย่างเพียงพอ	กองช่าง	
100	ซ่อมแซมปรับปรุงฝายน้ำล้นห้วยค้อ ตอนล่าง หมู่ 8 บ้านหนองแปน	เพื่อพัฒนาแหล่งน้ำสำหรับบริการเกษตรกร	หมู่ 8 บ้านหนองแปน			300,000 (บาท)	300,000 (บาท)	300,000 (บาท)	ประชาชนมีน้ำใช้ในการเกษตรอย่างเพียงพอ	กองช่าง	
101	ชุดลอกหนองทางควาย หมู่ 8 บ้านหนองแปน	เพื่อพัฒนาแหล่งน้ำสำหรับบริการเกษตรกร	หมู่ 8 บ้านหนองแปน			300,000 (บาท)	300,000 (บาท)	300,000 (บาท)	ประชาชนมีน้ำใช้ในการเกษตรอย่างเพียงพอ	กองช่าง	
102	ชุดลอกขยหนองทางควายถึง หนองโตน หมู่ 8 บ้านหนองแปน	เพื่อพัฒนาแหล่งน้ำสำหรับบริการเกษตรกร	หมู่ 8 บ้านหนองแปน			300,000 (บาท)	300,000 (บาท)	300,000 (บาท)	ประชาชนมีน้ำใช้ในการเกษตรอย่างเพียงพอ	กองช่าง	
103	ก่อสร้างถนน คลส. ภายในหมู่บ้าน สายเสียบหมู่บ้านทางทิศเหนือ หมู่ 9 บ้านหินโงม	เพื่อให้ประชาชนมีถนนที่สัญจรไปมา สะดวกขึ้น	ก่อสร้างถนน คลส. ขนาด ผิวจราจรกว้าง 4.00 ม. ยาว 180 ม. หมู่ 9 บ้านหินโงม			300,000 (บาท)	300,000 (บาท)	300,000 (บาท)	ประชาชนมีน้ำใช้ในการเกษตรอย่างเพียงพอ	กองช่าง	
104	วางท่อระบายน้ำข้างถนนลาดยาง สายกลางหมู่บ้าน หมู่ 9 บ้านหินโงม	เพื่อการระบายน้ำภายในพื้นที่มี ประสิทธิภาพมากขึ้น สามารถระบาย น้ำได้สะดวกมากขึ้น	วางท่อระบายน้ำ ระยะทางยาว 200 ม. หมู่ 9 บ้านหินโงม			450,000 (บาท)	450,000 (บาท)	450,000 (บาท)	การคมนาคมสะดวกขึ้น	กองช่าง	
105	ซ่อมแซมถนนลูกรังสายสิ้นสุดคลอง LMC ถึงเขตติดต่อบ้านดงผักหนาม หมู่ 9 บ้านหินโงม	เพื่อให้ประชาชนมีถนนที่สัญจรไปมา สะดวกขึ้น	ซ่อมแซมถนนลูกรัง ขนาด ผิวจราจรกว้าง 4.00 ม. ยาว 2,600 ม. หมู่ 9 บ้านหินโงม			500,000 (บาท)	500,000 (บาท)	500,000 (บาท)	ปัญหาความเดือดร้อน ของประชาชนลดลง	กองช่าง	
106	ซ่อมแซมถนนลูกรัง หลังคลอง ชลประทานสาย LMC (จากสะพาน คลส. ข้ามไปบ้านดู่ ถึง สิ้นสุดคลองฯ) หมู่ 9 บ้านหินโงม	เพื่อให้ประชาชนมีถนนที่สัญจร ไปมาสะดวกขึ้น	ซ่อมแซมถนนลูกรัง ขนาด ผิวจราจรกว้าง 5.00 ม. ยาว 1,300 ม. หมู่ 9 บ้านหินโงม			250,000 (บาท)	250,000 (บาท)	250,000 (บาท)	การคมนาคมสะดวกขึ้น	กองช่าง	
107	ก่อสร้างถนนดิน + ลูกรัง สายสุขุมชน เกษตรหัวค้อตอนบน หมู่ 9 บ้าน หินโงม	เพื่อให้ประชาชนมีถนนที่สัญจร ไปมาสะดวกขึ้น	ก่อสร้างถนนดิน+ลูกรัง ขนาด ผิวจราจรกว้าง 4.00 ม. ยาว 400 ม. หมู่ 9 บ้านหินโงม			100,000 (บาท)	100,000 (บาท)	100,000 (บาท)	การคมนาคมสะดวกขึ้น	กองช่าง	

ที่	โครงการ	วัตถุประสงค์	เป้าหมาย (ผลผลิตของโครงการ)	งบประมาณ					ตัวชี้วัด (KPI)	ผลที่คาดว่าจะได้รับ	หน่วยงาน ที่รับผิดชอบหลัก
				2561 (บาท)	2562 (บาท)	2563 (บาท)	2564 (บาท)	2565 (บาท)			
108	ซ่อมสร้างถนน คลส. โดยวิธีเทพื้นด้วยยาง แอสฟัลติก ถนนสายจากหมู่บ้านไปวัดป่า เวฬุวัน หมู่ 9 บ้านหินโงม	เพื่อให้ประชาชนมีถนนที่สัญจรไปมาสะดวกขึ้น	ซ่อมสร้างถนน คลส. ขนาดผิวจราจรกว้าง 4.00 ม. ยาว 200 ม. หมู่ 9 บ้านหินโงม			300,000 (บาท)	300,000 (บาท)	300,000 (บาท)	ถนน คลส. 1 เส้น	การคมนาคมสะดวกขึ้น	กองช่าง
109	ก่อสร้างสะพาน คลส. ซ้ำมคลองชลประทาน 10 RL หมู่ 9 บ้านหินโงม	เพื่อให้ประชาชนได้สัญจรไปมาได้สะดวกขึ้น	ก่อสร้างสะพาน คลส. ขนาดกว้าง 4.00 ม. ยาว 6 ม. หมู่ 9 บ้านหินโงม			500,000 (บาท)	500,000 (บาท)	500,000 (บาท)	สะพาน คลส. 1 แห่ง	ประชาชนในพื้นที่ที่มีการคมนาคมที่ดีขึ้น/สามารถขนส่งทางการเกษตรได้อย่างสะดวก	กองช่าง
110	ชุดออกขยล้วยน้ำพัน หมู่ 9 บ้านหินโงม	เพื่อพัฒนาแหล่งน้ำสำหรับกรมเกษตร	หมู่ 9 บ้านหินโงม			300,000 (บาท)	300,000 (บาท)	300,000 (บาท)	ประชาชนมีน้ำใช้ในการเกษตรอย่างเพียงพอ	ประชาชนมีน้ำใช้ในการเกษตรอย่างเพียงพอ	กองช่าง
111	วางท่อระบายน้ำภายในหมู่บ้าน ช่างถนน คลส. (ซอยสุข) หมู่ 11 บ้านศาลาโกน	เพื่อการระบายน้ำภายในพื้นที่ที่มีประสิทธิภาพมากขึ้น สามารถระบายน้ำได้สะดวกมากขึ้น	วางท่อระบายน้ำ ระยะทางยาว 53 ม. หมู่ 11 บ้านศาลาโกน			150,000 (บาท)	150,000 (บาท)	150,000 (บาท)	ปัญหาความเดือดร้อนของประชาชนลดลง	ทำให้การระบายน้ำภายในพื้นที่สะดวกขึ้น	กองช่าง
112	วางท่อระบายน้ำภายในหมู่บ้าน ช่างถนน คลส. สายเลียบหมู่บ้านทางทิศตะวันตก หมู่ 11 บ้านศาลาโกน	เพื่อการระบายน้ำภายในพื้นที่ที่มีประสิทธิภาพมากขึ้น สามารถระบายน้ำได้สะดวกมากขึ้น	วางท่อระบายน้ำ ระยะทางยาว 200 ม. หมู่ 11 บ้านศาลาโกน			500,000 (บาท)	500,000 (บาท)	500,000 (บาท)	ปัญหาความเดือดร้อนของประชาชนลดลง	ทำให้การระบายน้ำภายในพื้นที่สะดวกขึ้น	กองช่าง
113	ซ่อมแซมถนนลูกรัง สายจากหมู่บ้านถึงที่ตำบลป่าช้าสาธารณะประโยชน์ บ้านศาลาโกน หมู่ 11 บ้านศาลาโกน	เพื่อให้ประชาชนมีถนนที่สัญจรไปมาสะดวกขึ้น	ซ่อมแซมถนนลูกรัง ขนาดผิวจราจรกว้าง 3.00 ม. ยาว 850 ม. หมู่ 11 บ้านศาลาโกน			70,000 (บาท)	70,000 (บาท)	70,000 (บาท)	ถนนลูกรัง 1 เส้น	การคมนาคมสะดวกขึ้น	กองช่าง
114	ก่อสร้างถนนดิน + ถนนลูกรัง สายคู่ชุมชนเกษตรหนองตาเสือ หมู่ 11 บ้านศาลาโกน	เพื่อให้ประชาชนมีถนนที่สัญจรไปมาสะดวกขึ้น	ก่อสร้างถนนดิน+ลูกรัง ขนาดผิวจราจรกว้าง 4.00 ม. ยาว 350 ม. หมู่ 11 บ้านศาลาโกน			100,000 (บาท)	100,000 (บาท)	100,000 (บาท)	ถนนดิน+ลูกรัง 1 เส้น	การคมนาคมสะดวกขึ้น	กองช่าง
115	ซ่อมแซมถนนลูกรังสายจากถนน คลส. (ไป บ.บ่อน้อย) ถึงที่ทำเลสาธารณะประโยชน์ดอนน้อย หมู่ 11 บ้านศาลาโกน	เพื่อให้ประชาชนมีถนนที่สัญจรไปมาสะดวกขึ้น	ซ่อมแซมถนนลูกรัง ขนาดผิวจราจรกว้าง 3.50 ม. ยาว 1,200 ม. หมู่ 11 บ้านศาลาโกน			100,000 (บาท)	100,000 (บาท)	100,000 (บาท)	ถนนลูกรัง 1 เส้น	การคมนาคมสะดวกขึ้น	กองช่าง

ที่	โครงการ	วัตถุประสงค์	เป้าหมาย (ผลผลิตของโครงการ)	งบประมาณ					ตัวชี้วัด (KPI)	ผลที่คาดว่าจะได้รับ	หน่วยงาน ที่รับผิดชอบหลัก
				2561 (บาท)	2562 (บาท)	2563 (บาท)	2564 (บาท)	2565 (บาท)			
116	ปรับปรุงถนนดิน โดยลดลูกรัง (ขอยืมทองแดง) หมู่ 11 บ้านศาลาโกน	เพื่อให้ประชาชนมีถนนที่สัญจรไปมาสะดวกขึ้น	ปรับปรุงถนนดิน โดยลดลูกรัง ขนาดผิวจราจรกว้าง 4.00 ม. ยาว 100 ม. หมู่ 11 บ้านศาลาโกน	50,000	50,000	50,000	50,000	50,000	ถนนลูกรัง 1 เส้น	การคมนาคมสะดวกขึ้น	กองช่าง
117	ก่อสร้างถนนดิน + ลูกรัง (ขอยืมทองแดง) หมู่ 11 บ้านศาลาโกน	เพื่อให้ประชาชนมีถนนที่สัญจรไปมาสะดวกขึ้น	ก่อสร้างถนนดิน+ลูกรัง ขนาดผิวจราจรกว้าง 3.00 ม. ยาว 300 ม. หมู่ 11 บ้านศาลาโกน	100,000	100,000	100,000	100,000	100,000	ถนนดิน+ลูกรัง 1 เส้น	การคมนาคมสะดวกขึ้น	กองช่าง
118	ก่อสร้างถนน คสล. ภายในหมู่บ้าน (ขอยืมลั่ว) หมู่ 11 บ้านศาลาโกน	เพื่อให้ประชาชนมีถนนที่สัญจรไปมาสะดวกขึ้น	ก่อสร้างถนน คสล. ขนาดผิวจราจรกว้าง 2.00 ม. ยาว 80 ม. หมู่ 11 บ้านศาลาโกน	100,000	100,000	100,000	100,000	100,000	ถนน คสล. 1 เส้น	การคมนาคมสะดวกขึ้น	กองช่าง
119	ซ่อมสร้างถนน คสล. โดยเทพ ด้วยยางแอสฟัลติก สายเสียบหมู่บ้านทางทิศตะวันตก หมู่ 11 บ้านศาลาโกน	เพื่อให้ประชาชนมีถนนที่สัญจรไปมาสะดวกขึ้น	ซ่อมสร้างถนน คสล. ขนาดผิวจราจรกว้าง 3.00 ม. และ 4.00 ม. ยาว 350 ม. หมู่ 11 บ้านศาลาโกน	500,000	500,000	500,000	500,000	500,000	ถนน คสล. 1 เส้น	การคมนาคมสะดวกขึ้น	กองช่าง
120	วางท่อระบายน้ำภายในหมู่บ้าน ช้างถนน คสล. (ขอยืมสุสร้าง) หมู่ 11 บ้านศาลาโกน	เพื่อการระบายน้ำภายในพื้นที่ที่มีประสิทธิภาพมากขึ้น สามารถระบายน้ำได้สะดวกมากขึ้น	วางท่อระบายน้ำ ระยะทางยาว 120 ม. หมู่ 11 บ้านศาลาโกน	300,000	300,000	300,000	300,000	300,000	ปัญหาความเดือดร้อนของประชาชนลดลง	ทำให้การระบายน้ำภายในพื้นที่สะดวกขึ้น	กองช่าง
121	วางท่อระบายน้ำภายในหมู่บ้าน ช้างถนน คสล. สายเสียบหมู่บ้าน ทางทิศใต้ หมู่ 13 บ้านยางชุม	เพื่อการระบายน้ำภายในพื้นที่ที่มีประสิทธิภาพมากขึ้น สามารถระบายน้ำได้สะดวกมากขึ้น	วางท่อระบายน้ำ ระยะทางยาว 200 ม. หมู่ 13 บ้านยางชุม	500,000	500,000	500,000	500,000	500,000	ปัญหาความเดือดร้อนของประชาชนลดลง	ทำให้การระบายน้ำภายในพื้นที่สะดวกขึ้น	กองช่าง
122	วางท่อระบายน้ำภายในหมู่บ้าน ช้างถนน คสล. สายหลังวัด - ถนน คสล. สายเสียบหมู่บ้านทางทิศใต้ หมู่ 13 บ้านยางชุม	เพื่อการระบายน้ำภายในพื้นที่ที่มีประสิทธิภาพมากขึ้น สามารถระบายน้ำได้สะดวกมากขึ้น	วางท่อระบายน้ำ ระยะทางยาว 200 ม. หมู่ 13 บ้านยางชุม	500,000	500,000	500,000	500,000	500,000	ปัญหาความเดือดร้อนของประชาชนลดลง	ทำให้การระบายน้ำภายในพื้นที่สะดวกขึ้น	กองช่าง
123	ก่อสร้างสะพานข้ามคลองชลประทาน 9RL ฝั่งทางทิศใต้หมู่บ้าน หมู่ 13 บ้านยางชุม	เพื่อให้ประชาชนได้สัญจรไปมาสะดวกขึ้น	ก่อสร้างสะพาน ขนาดกว้าง 4.00 ม. ยาว 6 ม. หมู่ 13 บ้านยางชุม	500,000	500,000	500,000	500,000	500,000	สะพาน 1 แห่ง	การคมนาคมสะดวกขึ้น	กองช่าง

ที่	โครงการ	วัตถุประสงค์	เป้าหมาย (ผลผลิตของโครงการ)	งบประมาณ					ตัวชี้วัด (KPI)	ผลที่คาดว่าจะได้รับ	หน่วยงาน ที่รับผิดชอบหลัก
				2561 (บาท)	2562 (บาท)	2563 (บาท)	2564 (บาท)	2565 (บาท)			
124	ซ่อมแซมถนนลูกรัง หลังคืนคูน้ำห้วย เลิงแก หมู่ 13 บ้านยางชุม	เพื่อให้ประชาชนมีถนนที่สัญจร ไปมาสะดวกขึ้น	ซ่อมแซมถนนลูกรัง ขนาด ผิวจราจรกว้าง 3.00 ม. ยาว 700 ม. หมู่ 13 บ้านยางชุม	100,000	100,000	100,000	100,000	100,000	ถนนลูกรัง 1 เส้น	การคมนาคมสะดวกขึ้น	กองช่าง
125	ก่อสร้างถนน คสล. ภายในหมู่บ้าน (ขอยุคิม) หมู่ 13 บ้านยางชุม	เพื่อให้ประชาชนมีถนนที่สัญจร ไปมาสะดวกขึ้น	ก่อสร้างถนน คสล. ขนาด ผิวจราจรกว้าง 2.00 ม. ยาว 44 ม. หมู่ 13 บ้านยางชุม	60,000	60,000	60,000	60,000	60,000	ถนน คสล. 1 เส้น	การคมนาคมสะดวกขึ้น	กองช่าง
126	ก่อสร้างสะพานไม้ข้ามลำห้วย หนามแดงตอนล่าง หมู่ 13 บ้านยางชุม	เพื่อให้ประชาชนมีถนนที่สัญจร ไปมาสะดวกขึ้น	ก่อสร้างสะพานไม้ ขนาดกว้าง 2.50 ม. ยาว 12 ม. หมู่ 13 บ้านยางชุม	300,000	300,000	300,000	300,000	สะพานไม้ 1 แห่ง	ประชาชนมีพื้นที่มีการ คมนาคมที่ดีขึ้น/สามารถขนส่ง ทางการเกษตรได้อย่างสะดวก	กองช่าง	
127	ก่อสร้างฝายน้ำล้นหัวรั้วภาคตอนล่าง หมู่ 13 บ้านยางชุม	เพื่อพัฒนาแหล่งน้ำสำหรับการเกษตร	หมู่ 13 บ้านยางชุม	500,000	500,000	500,000	500,000	500,000	ประชาชนมีน้ำใช้ในการ เกษตรอย่างเพียงพอ	กองช่าง	
128	ปรับปรุงถนนดิน โดยลดลูกรังถนน สายหลังคืนคูน้ำห้วยบ้านขาว หมู่ 2 บ้านสร้างแป้น	เพื่อให้ประชาชนมีถนนที่สัญจรไปมา สะดวกขึ้น	ปรับปรุงถนนดิน โดยลดลูกรัง ขนาดผิวจราจรกว้าง 2.50 ม. ยาว 600 ม. หมู่ 2 บ้านสร้างแป้น	100,000	100,000	100,000	100,000	100,000	ถนนลูกรัง 1 เส้น	การคมนาคมสะดวกขึ้น	กองช่าง
129	ก่อสร้างฝายน้ำล้นหัวบ้านขาว หมู่ 2 บ้านสร้างแป้น	เพื่อพัฒนาแหล่งน้ำสำหรับการเกษตร	หมู่ 2 บ้านสร้างแป้น	500,000	500,000	500,000	500,000	500,000	ประชาชนมีน้ำใช้ในการ เกษตรอย่างเพียงพอ	กองช่าง	
130	ก่อสร้างถนน คสล. ขอยุดฤดี หมู่ 2 บ้านสร้างแป้น	เพื่อให้ประชาชนมีถนนที่สัญจร ไปมาสะดวกขึ้น	ก่อสร้างถนน คสล. ขนาด ผิวจราจรกว้าง 4.00 ม. ยาว 200 ม. หมู่ 2 บ้านสร้างแป้น	500,000	500,000	500,000	500,000	500,000	ถนน คสล. 1 เส้น	การคมนาคมสะดวกขึ้น	กองช่าง
131	ซ่อมแซมถนนลูกรังสายจากถนน คสล. วัดโคกขามถึงคลองชลประทาน LMC หมู่ 2 บ้านสร้างแป้น	เพื่อให้ประชาชนมีถนนที่สัญจร ไปมาสะดวกขึ้น	ซ่อมแซมถนนลูกรัง ขนาด ผิวจราจรกว้าง 4.00 ม. ยาว 1,250 ม. หมู่ 2 บ้านสร้างแป้น	100,000	100,000	100,000	100,000	100,000	ถนนลูกรัง 1 เส้น	การคมนาคมสะดวกขึ้น	กองช่าง
132	ซ่อมแซมถนนลูกรัง สายจากคลอง ชลประทาน ถึงต้นคูน้ำห้วยหลวง หมู่ 4 บ้านหนองบึงมอ	เพื่อให้ประชาชนมีถนนที่สัญจรไปมา สะดวกขึ้น	ซ่อมแซมถนนลูกรัง ขนาด ผิวจราจรกว้าง 3.00 ม. ยาว 800 ม. หมู่ 4 บ้านหนองบึงมอ	100,000	100,000	100,000	100,000	100,000	ถนนลูกรัง 1 เส้น	การคมนาคมสะดวกขึ้น	กองช่าง

ที่	โครงการ	วัตถุประสงค์	เป้าหมาย (ผลผลิตของโครงการ)	งบประมาณ					ตัวชี้วัด (KPI)	ผลที่คาดว่าจะได้รับ	หน่วยงาน ที่รับผิดชอบหลัก
				2561 (บาท)	2562 (บาท)	2563 (บาท)	2564 (บาท)	2565 (บาท)			
133	ซ่อมแซมถนนลูกรัง สายจากคลองชลประทาน - คันคูลำห้วยหลวง หมู่ 10 บ้านโนนยาง	เพื่อให้ประชาชนมีถนนที่สัญจรไปมาสะดวกขึ้น	ซ่อมแซมถนนลูกรัง ขนาดผิวจราจรกว้าง 3.50 ม. ยาว 580 ม. หมู่ 10 บ้านโนนยาง		100,000	100,000	100,000	ถนนลูกรัง 1 เส้น	การคมนาคมสะดวกขึ้น	กองช่าง	
134	ซ่อมแซมถนนลูกรัง สายจากคลองชลประทาน ถึงสะพาน คสล. ชำม ลำห้วยหลวง (บ้านจ่าป่า) หมู่ 10 บ้านโนนยาง	เพื่อให้ประชาชนมีถนนที่สัญจรไปมาสะดวกขึ้น	ซ่อมแซมถนนลูกรัง ขนาดผิวจราจรกว้าง 3.50 ม. ยาว 2,600 ม. หมู่ 10 บ้านโนนยาง		200,000	200,000	200,000	ถนนลูกรัง 1 เส้น	การคมนาคมสะดวกขึ้น	กองช่าง	
135	ขุดลอกคลองเหมื่อน (จากหนองบ้านผู้ชุมชนเกษตรอินทรีย์) หมู่ 13 บ้านยางชุม	เพื่อพัฒนาแหล่งน้ำสำหรับการเกษตร	ขุดลอกขนาดปากกว้าง 1.00 ม. ลึก 1.00 ม. ยาว 1,000 ม. หมู่ 13 บ้านยางชุม		50,000	50,000	50,000	ประชาชนมีน้ำใช้ในการเกษตรอย่างเพียงพอ	ประชาชนมีน้ำใช้ในการเกษตรอย่างเพียงพอ	กองช่าง	
136	ขุดขยายสระเก็บน้ำประปา หมู่ 5 บ้านถัน	เพื่อให้ประชาชนมีน้ำใช้อย่างเพียงพอ	หมู่ 5 บ้านถัน		500,000	500,000	500,000	ประชาชนมีน้ำใช้อย่างเพียงพอ	ประชาชนมีน้ำใช้อย่างเพียงพอ	กองช่าง	
137	ซ่อมแซมถนนลูกรังสายจากถนนลาดยางรังลำห้วยเลิงข้างเบลอ หมู่ 6 บ้านจุ่ม	เพื่อให้ประชาชนมีถนนที่สัญจรไปมาสะดวกขึ้น	ซ่อมแซมถนนลูกรัง ขนาดผิวจราจรกว้าง 3.00 ม. ยาว 300 ม. หมู่ 6 บ้านจุ่ม		80,000	80,000	80,000	ถนนลูกรัง 1 เส้น	การคมนาคมสะดวกขึ้น	กองช่าง	
138	วางท่อระบายน้ำ ขอยหน้าวัดโพชนอ หมู่ 11 บ้านตาลโตน	เพื่อการระบายน้ำภายในพื้นที่ที่มีประสิทธิภาพมากขึ้น สามารถระบายน้ำได้สะดวกมากขึ้น	วางท่อระบายน้ำ คสล. อัตราแรงมอก. ชั้ม 3 ขนาด Ø 0.40 ม. พร้อมวางท่อพัก คสล. และเพรางวี คสล. ระยะยาว 200 ม. หมู่ 11 บ้านตาลโตน		500,000	500,000	500,000	ปัญหาความเดือดร้อนของประชาชนลดลง	ทำให้การระบายน้ำภายในพื้นที่สะดวกขึ้น	กองช่าง	
139	ก่อสร้างลานคอนกรีต หน้าโรงผลิตน้ำประปา หนองซุ่น - หนองหัวเตง หมู่ 11 บ้านตาลโตน		ก่อสร้างลานคอนกรีต ขนาดพื้นที่กว้าง 15.00 ม. ยาว 20.00 ม. หมู่ 11 บ้านตาลโตน		150,000	150,000	150,000			กองช่าง	

ที่	โครงการ	วัตถุประสงค์	เป้าหมาย (ผลผลิตของโครงการ)	งบประมาณ					ตัวชี้วัด (KPI)	ผลที่คาดว่าจะได้รับ	หน่วยงาน ที่รับผิดชอบหลัก
				2561 (บาท)	2562 (บาท)	2563 (บาท)	2564 (บาท)	2565 (บาท)			
140	วางท่อระบายน้ำข้างถนน สายหน้า ศาลาประชาคม หมู่ 11 บ้านศาลาโกน	เพื่อการระบายน้ำภายในพื้นที่ที่มีประสิทธิภาพมากขึ้น สามารถระบายน้ำได้สะดวกมากขึ้น	วางท่อระบายน้ำ คลส. อัดแรง มอก. ชั้น 3 ขนาด Ø 0.40 ม. พร้อมวางท่อพัก คลส. และ เทรางวี คลส. ระยะยาว 200 ม. หมู่ 11 บ้านศาลาโกน	500,000	500,000	500,000	500,000	500,000	ปัญหาความเดือดร้อนของประชาชนลดลง	ทำให้การระบายน้ำภายในพื้นที่สะดวกขึ้น	กองช่าง
141	ซ่อมสร้างถนน คลส. โดยเททับด้วยยางแอสฟัลติกคอนกรีตสายรอบหมู่บ้าน หมู่ 13 บ้านยางชุม	เพื่อให้ประชาชนมีถนนที่สัญจรไปมาสะดวกขึ้น	ซ่อมสร้างถนน คลส. ขนาดผิวจราจรกว้าง 4.00 ม. ยาว 300 ม. หมู่ 13 บ้านยางชุม	500,000	500,000	500,000	500,000	500,000	ถนน คลส. 1 เส้น	การคมนาคมสะดวกขึ้น	กองช่าง
142	ก่อสร้าง/วางท่อระบายน้ำ/วางน้ำหรือทางเท้า ภายในพื้นที่รับผิดชอบของ ทต.ยางชุม	เพื่อให้การระบายน้ำภายในพื้นที่มีประสิทธิภาพมากขึ้น สามารถระบายน้ำได้สะดวกมากขึ้น	หมู่ 3,5,6,7,8,9,11,13 และในเขตรับผิดชอบ ทต.ยางชุม	4,000,000	6,000,000	6,000,000	6,000,000	6,000,000	ปัญหาความเดือดร้อนของประชาชนลดลง	ทำให้การระบายน้ำในพื้นที่สะดวกขึ้น	กองช่าง
143	วางท่อระบายน้ำข้างถนนสี่ศรีราชา - ถนนพืชมท หมู่ 9 บ้านหินโงม	เพื่อให้การระบายน้ำภายในพื้นที่มีประสิทธิภาพมากขึ้น สามารถระบายน้ำได้สะดวกมากขึ้น	วางท่อระบายน้ำ คลส. อัดแรง มอก. ชั้น 3 ขนาด Ø 0.40 ม. ระยะยาว 240 ม.	650,000	650,000	650,000	650,000	650,000	ปัญหาความเดือดร้อนของประชาชนลดลง	ทำให้การระบายน้ำในพื้นที่สะดวกขึ้น	กองช่าง
144	ก่อสร้างวางท่อระบายน้ำข้างถนน สายโพธิ์ศรีสามัคคี หมู่ 8 บ้านหนองแปน	เพื่อการระบายน้ำภายในพื้นที่มีประสิทธิภาพมากขึ้น สามารถระบายน้ำได้สะดวกมากขึ้น	วางท่อระบายน้ำ คลส. อัดแรง มอก. ชั้น 3 ขนาด Ø 0.40 ม. ระยะยาว 355 ม.	1,000,000	1,000,000	1,000,000	1,000,000	1,000,000	ปัญหาความเดือดร้อนของประชาชนลดลง	ทำให้การระบายน้ำในพื้นที่สะดวกขึ้น	กองช่าง
145	วางท่อระบายน้ำ ซอยบุตตีมี หมู่ 3 บ้านเชียงพัง	เพื่อการระบายน้ำภายในพื้นที่มีประสิทธิภาพมากขึ้น สามารถระบายน้ำได้สะดวกมากขึ้น	วางท่อระบายน้ำ คลส. อัดแรง มอก. ชั้น 3 ขนาด Ø 0.30 ม. ระยะยาว 103 ม.	300,000	300,000	300,000	300,000	300,000	ปัญหาความเดือดร้อนของประชาชนลดลง	ทำให้การระบายน้ำในพื้นที่สะดวกขึ้น	กองช่าง
146	วางท่อระบายน้ำข้างถนน ซอยสุดประเสริฐ หมู่ บ้านหนองแปน	เพื่อการระบายน้ำภายในพื้นที่มีประสิทธิภาพมากขึ้น สามารถระบายน้ำได้สะดวกมากขึ้น	วางท่อระบายน้ำ คลส. อัดแรง มอก. ชั้น 3 ขนาด Ø 0.40 ม. ระยะยาว 120 ม.	300,000	300,000	300,000	300,000	300,000	ปัญหาความเดือดร้อนของประชาชนลดลง	ทำให้การระบายน้ำในพื้นที่สะดวกขึ้น	กองช่าง
147	วางท่อระบายน้ำ ข้างถนนซอยสามัคคี 3 หมู่ 11 บ้านศาลาโกน	เพื่อการระบายน้ำภายในพื้นที่มีประสิทธิภาพมากขึ้น สามารถระบายน้ำได้สะดวกมากขึ้น	วางท่อระบายน้ำ คลส. อัดแรง มอก. ชั้น 3 ขนาด Ø 0.30 ม. ระยะยาว 57 ม.	150,000	150,000	150,000	150,000	150,000	ปัญหาความเดือดร้อนของประชาชนลดลง	ทำให้การระบายน้ำในพื้นที่สะดวกขึ้น	กองช่าง
148	ก่อสร้างถนนลูกรังภายในหมู่บ้าน	เพื่อให้ประชาชนมีถนนที่สัญจรไปมาได้สะดวกขึ้น	หมู่ 3,5,6,7,8,9,11,13 และในเขตรับผิดชอบ ทต.ยางชุม	800,000	800,000	800,000	800,000	800,000	ปัญหาความเดือดร้อนของประชาชนลดลง	การคมนาคมสะดวกขึ้น	กองช่าง

ที่	โครงการ	วัตถุประสงค์	เป้าหมาย (ผลผลิตของโครงการ)	งบประมาณ					ตัวชี้วัด (KPI)	ผลที่คาดว่าจะได้รับ	หน่วยงาน ที่รับผิดชอบหลัก
				2561 (บาท)	2562 (บาท)	2563 (บาท)	2564 (บาท)	2565 (บาท)			
149	ปรับปรุง/ซ่อมแซมถนนลูกรังภายในหมู่บ้าน	เพื่อให้ประชาชนมีถนนที่สัญจรไปมาได้สะดวกขึ้น	หมู่ 3,5,6,7,8,9,11,13 และในเขตรับผิดชอบ ทต.ยางชุม	254,000	500,000	500,000	500,000	500,000	ปัญหาความเดือดร้อนของประชาชนลดลง ถนนลูกรัง 1 เส้น	การคมนาคมสะดวกขึ้น การคมนาคมสะดวกขึ้น	กองช่าง
150	ปรับปรุง/ซ่อมแซมถนนลูกรัง สายจากคลองสะพาน LMC บ้านดงหินม่วงถึงเขตติดต่อบ้านคูตำบลบ้านเขา	เพื่อให้ประชาชนมีถนนที่สัญจรไปมาได้สะดวกขึ้น	- ลูกรังชนทางผิวจราจรกว้าง 4.00 ม. ยาว 2.750 ม. - ลงท่อระบายน้ำ คสล. อัดแรง นอก.ชั้น 3 ขนาด Ø 0.30 ม. จำนวน 3 จุด จุดละ 7 ท่อน รวม 21 ท่อน หมู่ 9 บ้านดงหินม่วง	116,000					ถนนลูกรัง 1 เส้น	การคมนาคมสะดวกขึ้น	กองช่าง
151	ซ่อมแซมถนนลูกรัง สายจากบ้านตาดโตนถึงคลองชลประทาน ม.4 บ.หนองจิ่งเอน	เพื่อให้ประชาชนมีถนนที่สัญจรไปมาได้สะดวกขึ้น	ซ่อมแซมถนนลูกรังขนาดกว้าง 3.50 ม. ยาว 1.850 ม. หมู่ 11 บ้านตาดโตน	130,000					ถนนลูกรัง 1 เส้น	การคมนาคมสะดวกขึ้น	กองช่าง
152	ซ่อมแซมถนนลูกรังสายชุมชนเกษตรบ้านหนองเป็ดถึงถนนลูกรังสายไปลำห้วยค้อตอนบนบ้านดงหินม่วง	เพื่อให้ประชาชนมีถนนที่สัญจรไปมาได้สะดวกขึ้น	ซ่อมแซมถนนลูกรัง ขนาดผิวจราจรกว้าง 4.00 ม. ยาว 2.200 ม. หมู่ 8 บ้านหนองงแปน		300,000	300,000	300,000	300,000	ปัญหาความเดือดร้อนของประชาชนลดลง	การคมนาคมของประชาชนในพื้นที่มีความสะดวกและปลอดภัยมากขึ้น	กองช่าง
153	ปรับปรุง/ซ่อมแซมถนนลูกรังสายจากหมู่บ้านสุขุมชนเกษตรจนถึง หมู่ 5 บ้านถีน	เพื่อให้ประชาชนได้สัญจรไปมาได้สะดวกขึ้น	ช่วงที่ 1 ผิวจราจรกว้าง 5.00 ม. ยาว 1,280 ม. ช่วงที่ 2 ผิวจราจรกว้าง 3.50 ม. ยาว 1,000 ม. หมู่ 5 บ้านถีน		300,000				ปัญหาความเดือดร้อนของประชาชนลดลง	การคมนาคมของประชาชนในพื้นที่มีความสะดวกและปลอดภัยมากขึ้น	กองช่าง
154	ปรับปรุง/ซ่อมแซมถนนลูกรังสายหลังโรงเรียนเซนต์พัสคา ม.3 ถึงถนนลูกรังสายไปโรงเรียนบ้านปะโค	เพื่อให้ประชาชนได้สัญจรไปมาได้สะดวกขึ้น	หมู่ 3 บ้านเซียงเพ็ง ผิวจราจรกว้าง 4 ม. ยาว 1,200 ม.	250,000					ปัญหาความเดือดร้อนของประชาชนลดลง	การคมนาคมของประชาชนในพื้นที่มีความสะดวกและปลอดภัยมากขึ้น	กองช่าง
155	ก่อสร้าง/ปรับปรุงถนนดิน/ลูกรัง ภายเขตพื้นที่ ทต.ยางชุม	เพื่อให้ประชาชนได้สัญจรสะดวกขึ้น	ก่อสร้าง/ปรับปรุงซ่อมแซมถนนดิน/ลูกรังภายในพื้นที่ ทต.ยางชุม		1,000,000	1,000,000	1,000,000	1,000,000	ถนนลูกรังในพื้นที่ที่มีพื้นที่ มีเพียงพอ	การคมนาคมสะดวกขึ้น	กองช่าง
156	ปรับปรุงถนนดิน โดยถนน LMC สายจากคลองชลประทาน LMC ถึงสายไปวัดป่าไคจาก หมู่ 8 บ้านหนองงแปน	เพื่อให้ประชาชนได้สัญจรสะดวกขึ้น	ผิวจราจรกว้าง 5.00 ม. ยาว 800 ม. หมู่ 8 บ้านหนองงแปน	115,000					ถนนลูกรัง 1 เส้น	การคมนาคมสะดวกขึ้น	กองช่าง

ที่	โครงการ	วัตถุประสงค์	เป้าหมาย (ผลผลิตของโครงการ)	งบประมาณ					ตัวชี้วัด (KPI)	ผลที่คาดว่าจะได้รับ	หน่วยงาน ที่รับผิดชอบหลัก	
				2561 (บาท)	2562 (บาท)	2563 (บาท)	2564 (บาท)	2565 (บาท)				
157	ปรับปรุงถนนดิน โดยลงอุกกรัง ถนนสายงาช้างชุมชนเกษตรศาลาโกน ถึงลำห้วยหลวง (บริเวณเขตติดต่อบ.หนองพอก ต.เชียงยืน)	เพื่อให้ประชาชนได้สัญจรสะดวกขึ้น	ปรับปรุงถนนดิน ขนาดผิวจราจร กว้าง 2.50 ม. ยาว 1,100 ม. หมู่ 11 บ้านศาลาโกน	97,000						ถนนอุกกรัง 1 เส้น	การคมนาคมสะดวกขึ้น	กองช่าง
158	ก่อสร้างสะพานไม้/คอนกรีต ในเขตพื้นที่ ทต.บางชุม	เพื่อให้ประชาชนได้สัญจรสะดวกขึ้น	ก่อสร้างสะพานคอนกรีตในพื้นที่รับผิดชอบ ทต.บางชุม	5,000,000	5,000,000	5,000,000	5,000,000	5,000,000		สะพานไม้/คอนกรีต มีเพียงพอ	การคมนาคมสะดวกขึ้น	กองช่าง
159	ก่อสร้างสะพานไม้ข้ามลำห้วยประทัด หมู่ 5 บ้านถีน	เพื่อให้ประชาชนได้สัญจรสะดวกขึ้น	ก่อสร้างสะพานไม้ข้ามลำห้วยประทัด หมู่ 5 บ้านถีน	700,000						สะพานไม้มีเพียงพอ	การคมนาคมสะดวกขึ้น	กองช่าง
160	ก่อสร้างปรับปรุงระบบประปาหมู่บ้าน	เพื่อให้ประชาชนได้ใช้น้ำประปาอย่างทั่วถึง	หมู่ 11 บ้านศาลาโกน		6,000,000	6,000,000	6,000,000	6,000,000		ระบบประปาหมู่บ้าน มีประสิทธิภาพ	ระบบประปามีประสิทธิภาพ และประชาชนได้ใช้น้ำอย่างทั่วถึง	กองช่าง
161	ก่อสร้างปรับปรุงระบบประปา หมู่ 11 บ้านศาลาโกน	เพื่อให้ประชาชนได้ใช้น้ำประปาอย่างทั่วถึง และมีคุณภาพชีวิตที่ดีขึ้น	ก่อสร้างโรงกรองน้ำ, ระบบถังเก็บน้ำใช้ เชื่อมระบบกับท่อถังประปาเดิม หมู่ 11 บ้านศาลาโกน	3,000,000						ระบบประปาหมู่บ้าน มีประสิทธิภาพ	ระบบประปามีประสิทธิภาพ และประชาชนได้ใช้น้ำอย่างทั่วถึง	กองช่าง
162	ชุดเจาะเข็บบาดาล	เพื่อให้ประชาชนในพื้นที่มีน้ำในการอุปโภค	หมู่ 3,5,6,7,8,9,11,13 และในเขตพื้นที่รับผิดชอบ ทต.บางชุม หมู่ 6 บ้านจุ่ม	300,000	300,000	300,000	300,000	300,000		ประชาชนมีน้ำใช้ในการอุปโภค	ประชาชนมีน้ำใช้ในการอุปโภค และใช้ในการเกษตรอย่างเพียงพอ	กองช่าง
163	ชุดเจาะเข็บบาดาล ภายในบริเวณวัดศรีสว่างอารมณ์ หมู่ 6 บ้านจุ่ม	เพื่อให้ประชาชนในพื้นที่มีน้ำในการอุปโภค	หมู่ 6 บ้านจุ่ม		100,000	100,000	100,000	100,000		ประชาชนมีน้ำใช้	ประชาชนมีน้ำใช้ในการอุปโภค และใช้ในการเกษตรอย่างเพียงพอ	กองช่าง
164	ก่อสร้างปรับปรุงถนนดินในลำห้วยกระเบา เป็นผิวจราจรอุกกรัง หมู่ 5 บ้านถีน	เพื่อให้ประชาชนได้สัญจรไปมาได้สะดวกขึ้น	ผิวจราจรกว้าง 4.00 ม. ยาว 1,000 ม. หมู่ 5 บ้านถีน		300,000	300,000	300,000	300,000		ปัญหาความเดือดร้อนของประชาชนลดลง	การคมนาคมของประชาชนในพื้นที่มีความสะดวกและปลอดภัยมากขึ้น	กองช่าง
165	ก่อสร้างปรับปรุงคันคูลำห้วยน้อยเป็นผิวจราจรอุกกรัง หมู่ 5 บ้านถีน	เพื่อให้ประชาชนได้สัญจรไปมาได้สะดวกขึ้น	ผิวจราจรกว้าง 4.00 ม. ยาว 1,000 ม. สูง 0.70 หมู่ 5 บ้านถีน		500,000	500,000	500,000	500,000		ปัญหาความเดือดร้อนของประชาชนลดลง	การคมนาคมของประชาชนในพื้นที่มีความสะดวกและปลอดภัยมากขึ้น	กองช่าง
166	ก่อสร้างถนน คลส. ภายในหมู่บ้าน	เพื่อให้ประชาชนได้สัญจรไปมาได้สะดวกขึ้น	หมู่ 3,5,6,7,8,9,11,13	4,000,000	6,000,000	6,000,000	7,000,000	7,000,000		ปัญหาความเดือดร้อนของประชาชนลดลง	การคมนาคมสะดวกขึ้น	กองช่าง
167	ก่อสร้างถนน คลส. ขอยทองโยธา หมู่ 6 บ้านจุ่ม	เพื่อให้ประชาชนได้สัญจรไปมาได้สะดวกขึ้น	ก่อสร้างถนน คลส. หมู่ 6 บ้านจุ่ม ผิวจราจรกว้าง 3.50 ม. ยาว 83.00 ม. หน้า 0.15 ม.		200,000	200,000	200,000	200,000		ปัญหาความเดือดร้อนของประชาชนลดลง	การคมนาคมของประชาชนในพื้นที่มีความสะดวกและปลอดภัยมากขึ้น	กองช่าง

ที่	โครงการ	วัตถุประสงค์	เป้าหมาย (ผลผลิตของโครงการ)	งบประมาณ					ตัวชี้วัด (KPI)	ผลที่คาดว่าจะได้รับ	หน่วยงาน ที่รับผิดชอบหลัก
				2561 (บาท)	2562 (บาท)	2563 (บาท)	2564 (บาท)	2565 (บาท)			
168	ก่อสร้างถนน คสล. ขยายรวมตระกูล หมู่ 6 บ้านจุ่ม	เพื่อให้ประชาชนได้สัญจรไปมาได้สะดวกขึ้น	ก่อสร้างถนน คสล. หมู่ 6 บ้านจุ่ม ผิวจราจรกว้าง 2.50 ม. ยาว 60.00 ม. หน้า 0.15 ม.	150,000	150,000	150,000	150,000		ปัญหาความเดือดร้อนของประชาชนลดลง	การคมนาคมของประชาชนในพื้นที่ที่มีความสะดวกและปลอดภัยมากขึ้น	กองช่าง
169	ก่อสร้างถนน คสล. สายหลังคลองชลประทาน หมู่ 9 บ้านหินโงม	เพื่อให้ประชาชนได้สัญจรไปมาได้สะดวกขึ้น	ก่อสร้างถนน คสล. หมู่ 9 บ้านหินโงม ผิวจราจรกว้าง 4.00 ม. ยาว 263 ม. หน้า 0.15 ม.	600,000	600,000	600,000	600,000	600,000	ปัญหาความเดือดร้อนของประชาชนลดลง	การคมนาคมของประชาชนในพื้นที่ที่มีความสะดวกและปลอดภัยมากขึ้น	กองช่าง
170	ก่อสร้างถนน คสล. ขยายเสริม หมู่ 9 บ้านหินโงม	เพื่อให้ประชาชนได้สัญจรไปมาได้สะดวกขึ้น	ก่อสร้างถนน คสล. หมู่ 9 บ้านหินโงม ผิวจราจรกว้าง 2.00 ม. ยาว 27.00 ม. หน้า 0.15 ม.	50,000	50,000	50,000	50,000	50,000	ปัญหาความเดือดร้อนของประชาชนลดลง	การคมนาคมของประชาชนในพื้นที่ที่มีความสะดวกและปลอดภัยมากขึ้น	กองช่าง
171	ก่อสร้างปรับปรุงถนนดินให้เป็นถนนลูกรังถนนสายหนองบ้านสุขุมชนเกษตรรอบคู่ หมู่ 13 บ้านเขียงแห้ง	เพื่อให้ประชาชนได้สัญจรไปมาได้สะดวกขึ้น	หมู่ 13 บ้านเขียงแห้ง ผิวจราจรกว้าง 3.50 ม. ยาว 800.00 ม. ลูกรังสูง 0.30 ม.	150,000	150,000	150,000	150,000	150,000	ปัญหาความเดือดร้อนของประชาชนลดลง	การคมนาคมของประชาชนในพื้นที่ที่มีความสะดวกและปลอดภัยมากขึ้น	กองช่าง
172	ก่อสร้างถนนลูกรังจากสะพานไม้บ้านจุ่ม- ห้วยเล็งบ้านบ่อ หมู่ 6 บ้านจุ่ม	เพื่อให้ประชาชนได้สัญจรสะดวกขึ้น	หมู่ 6 บ้านจุ่ม	200,000			250,000		ถนนลูกรัง 1 เส้น	การคมนาคมสะดวกขึ้น	กองช่าง
173	ก่อสร้างสะพาน คสล.ข้ามห้วยน้อย (ฝ่ายนี้ต้นห้วยน้อย) หมู่ 6 บ้านจุ่ม	เพื่อให้ประชาชนได้สัญจรสะดวกขึ้น	หมู่ 6 บ้านจุ่ม	2,000,000	2,000,000	2,000,000	2,000,000	2,000,000	สะพาน คสล. 1 แห่ง	การคมนาคมสะดวกขึ้น	กองช่าง
174	ก่อสร้างถนนลูกรังรอบดอนตาปู่ หมู่ 6 บ้านจุ่ม	เพื่อให้ประชาชนได้สัญจรสะดวกขึ้น	หมู่ 6 บ้านจุ่ม	100,000					ถนนลูกรัง 1 เส้น	การคมนาคมสะดวกขึ้น	กองช่าง
175	ขยายถนนจากสะพานไม้ไปตามห้วยประทัด ทางทิศตะวันตก หมู่ 6 บ้านจุ่ม	เพื่อให้ประชาชนได้สัญจรสะดวกขึ้น	หมู่ 6 บ้านจุ่ม	300,000					ขยายถนน 1 เส้น	การคมนาคมสะดวกขึ้น	กองช่าง
176	ก่อสร้างสะพาน คสล.ข้ามห้วยใหญ่ หมู่ 6 บ้านจุ่ม	เพื่อให้ประชาชนได้สัญจรสะดวกขึ้น	หมู่ 6 บ้านจุ่ม	1,000,000					สะพาน คสล. 1 แห่ง	การคมนาคมสะดวกขึ้น	กองช่าง
177	ก่อสร้างถนนดินลูกรังจากถนน SML สู่บ้านกอก หมู่ 7 บ้านโนนทอง	เพื่อให้ประชาชนได้สัญจรสะดวกขึ้น	หมู่ 7 บ้านโนนทอง	150,000	500,000	500,000	500,000	500,000	ถนนลูกรัง 1 เส้น	การคมนาคมสะดวกขึ้น	กองช่าง
178	ก่อสร้างถนนลูกรังจากสวนครัวถึงฟ่อนเต็น หมู่ 7 บ้านโนนทอง	เพื่อให้ประชาชนได้สัญจรสะดวกขึ้น	หมู่ 7 บ้านโนนทอง	150,000					ถนนลูกรัง 1 เส้น	การคมนาคมสะดวกขึ้น	กองช่าง

ที่	โครงการ	วัตถุประสงค์	เป้าหมาย (ผลผลิตของโครงการ)	งบประมาณ						ตัวชี้วัด (KPI)	ผลที่คาดว่าจะได้รับ	หน่วยงาน ที่รับผิดชอบหลัก
				2561 (บาท)	2562 (บาท)	2563 (บาท)	2564 (บาท)	2565 (บาท)				
179	ก่อสร้างถนนลาดยางสายจากโนนทอง ผ่านบ้านบ่อน้อย หมู่ 7 บ้านโนนทอง	เพื่อให้ประชาชนได้สัญจรสะดวกขึ้น	หมู่ 7 บ้านโนนทอง	10,000,000	10,000,000	10,000,000	10,000,000	10,000,000	ถนนลาดยาง 1 เส้น	การคมนาคมสะดวกขึ้น	กองช่าง	
180	ลงอุโมงค์ถนนสายข้างวัด (พิศได้วัด) ทุ่งสว่างโนนทอง) ถึงชุมชนเกษตร แม่ยุพิน คีทละาด หมู่ 7 บ้านโนนทอง	เพื่อให้ประชาชนได้สัญจรสะดวกขึ้น	หมู่ 7 บ้านโนนทอง		300,000		300,000		ถนนลูกรัง 1 เส้น	การคมนาคมสะดวกขึ้น	กองช่าง	
181	ก่อสร้างถนนคูดินจากถนนลูกรังสาย บ้านเอื้อสุขชุมชนเกษตรป่าไผ่ หมู่ 7 บ้านโนนทอง	เพื่อให้ประชาชนได้สัญจรสะดวกขึ้น	หมู่ 7 บ้านโนนทอง		300,000		400,000		ถนนลูกรัง 1 เส้น	การคมนาคมสะดวกขึ้น	กองช่าง	
182	ก่อสร้างถนนดิน+ลูกรังสาย LMC ถึง เส้นไปบ้านเตี้ย หมู่ 7 บ้านโนนทอง	เพื่อให้ประชาชนได้สัญจรสะดวกขึ้น	หมู่ 7 บ้านโนนทอง		300,000		300,000		ถนนลูกรัง 1 เส้น	การคมนาคมสะดวกขึ้น	กองช่าง	
183	ก่อสร้างถนนดินพร้อมลูกรังจากโรงอิฐ ถึงหนองบัวถึง หมู่ 8 บ้านหนองแปน	เพื่อให้ประชาชนได้สัญจรสะดวกขึ้น	หมู่ 8 บ้านหนองแปน				200,000		ถนนดินลูกรัง 1 เส้น	การคมนาคมสะดวกขึ้น	กองช่าง	
184	ก่อสร้างถนนลาดยางสายจากบ้าน หนองแปน-เขตติดต่อบ้านดงผักทาม ถนนท่าวัง อ.เมือง จ.อุดรธานี หมู่ 8 บ้านหนองแปน	เพื่อให้ประชาชนได้สัญจรสะดวกขึ้น	หมู่ 8 บ้านหนองแปน		10,000,000		10,000,000		ถนนลาดยาง 1 เส้น	การคมนาคมสะดวกขึ้น	กองช่าง	
185	ก่อสร้างถนนดินพร้อมลงลูกรังสายแยก ออกจากโรงอิฐถึงตอม่น้อย หมู่ 8 บ้านหนองแปน	เพื่อให้ประชาชนได้สัญจรสะดวกขึ้น	หมู่ 8 บ้านหนองแปน						ถนนดิน 1 เส้น	การคมนาคมสะดวกขึ้น	กองช่าง	
186	ก่อสร้างถนนดิน+ลูกรังรอบแนวเขต ที่สาธารณะประโยชน์ตอม่น้อย หมู่ 8 บ้านหนองแปน	เพื่อให้ประชาชนได้สัญจรสะดวกขึ้น	หมู่ 8 บ้านหนองแปน		500,000		1,000,000		ถนนดินลูกรัง 1 เส้น	การคมนาคมสะดวกขึ้น	กองช่าง	
187	ก่อสร้างถนนลาดยางแอสฟัลติกทาง พิศเหนือหมู่บ้านไปวัดป่าตอม่น้อย หมู่ 8 บ้านหนองแปน	เพื่อให้ประชาชนได้สัญจรสะดวกขึ้น	หมู่ 8 บ้านหนองแปน		5,000,000		5,000,000		ถนนลาดยาง 1 เส้น	การคมนาคมสะดวกขึ้น	กองช่าง	

ที่	โครงการ	วัตถุประสงค์	เป้าหมาย (ผลผลิตของโครงการ)	งบประมาณ					ตัวชี้วัด (KPI)	ผลที่คาดว่าจะได้รับ	หน่วยงาน ที่รับผิดชอบหลัก
				2561 (บาท)	2562 (บาท)	2563 (บาท)	2564 (บาท)	2565 (บาท)			
188	ลงทุนคูกรัง จากชลประทานถึง วังบัวดำ หมู่ 9 บ้านหินโงม	เพื่อให้ประชาชนได้สัญจรสะดวกขึ้น	หมู่ 9 บ้านหินโงม	100,000					ถนนคูกรัง 1 แห่ง	การคมนาคมสะดวกขึ้น	กองช่าง
189	ก่อสร้างถนนลาดยางถึงคลองชลประทาน ทางทิศตะวันออกหมู่บ้าน หมู่ 9 บ้านหินโงม	เพื่อให้ประชาชนได้สัญจรสะดวกขึ้น	หมู่ 9 บ้านหินโงม		1,000,000	2,000,000	2,000,000	2,000,000	ถนนลาดยาง 1 เส้น	การคมนาคมสะดวกขึ้น	กองช่าง
190	ปรับปรุงถนนดินให้เป็นถนนลาดยาง หลังคลองชลประทาน ทางทิศใต้ หมู่บ้าน หมู่ 9 บ้านหินโงม	เพื่อให้ประชาชนได้สัญจรสะดวกขึ้น	หมู่ 9 บ้านหินโงม		2,000,000	2,000,000		2,000,000	ถนนลาดยาง 1 เส้น	การคมนาคมสะดวกขึ้น	กองช่าง
191	ขยายให้หลังทางจากคลองฯ -สร้างเป็น พร้อมติดตั้งป้ายจราจร หมู่ 9 บ้านหินโงม	เพื่อให้ประชาชนได้สัญจรสะดวกขึ้น	หมู่ 9 บ้านหินโงม			100,000	100,000	100,000	ถนนกว้างมากขึ้น	การคมนาคมสะดวกขึ้น	กองช่าง
192	ก่อสร้างถนนดิน ลงคูกรังเชื่อม บ้านักอก	เพื่อให้ประชาชนได้สัญจรสะดวกขึ้น	หมู่ 9 บ้านหินโงม			200,000	200,000	200,000	ถนนคูกรัง 1 เส้น	การคมนาคมสะดวกขึ้น	กองช่าง
193	ซ่อมแซมถนน คสล. สายจากหน้า โรงเรียนไปบ้านบ่อน้อย หมู่ 11 บ้านตาลโตน	เพื่อให้ประชาชนได้สัญจรสะดวกขึ้น	หมู่ 11 บ้านตาลโตน	1,000,000	2,000,000	2,000,000	3,000,000	3,000,000	ถนน คสล. 1 เส้น	การคมนาคมสะดวกขึ้น	กองช่าง
194	ก่อสร้างถนนดินลงคูกรังจากหนอง หัวแตกถึงคลองชลประทาน หมู่ 11 บ้านตาลโตน	เพื่อให้ประชาชนได้สัญจรสะดวกขึ้น	หมู่ 11 บ้านตาลโตน		200,000	400,000	400,000	400,000	ถนนคูกรัง 1 เส้น	การคมนาคมสะดวกขึ้น	กองช่าง
195	ก่อสร้างถนนดินลงคูกรังสายไปเข้า จนถึงสายระบายน้ำหมู่บ้าน หมู่ 11 บ้านตาลโตน	เพื่อให้ประชาชนได้สัญจรสะดวกขึ้น	หมู่ 11 บ้านตาลโตน			300,000			ถนนดิน 1 เส้น	การคมนาคมสะดวกขึ้น	กองช่าง
196	ก่อสร้างถนนดินลงคูกรังจากสุดคลอง ชลประทาน ถึงท้ายห้วง หมู่ 11 บ้านตาลโตน	เพื่อให้ประชาชนได้สัญจรสะดวกขึ้น	หมู่ 11 บ้านตาลโตน		250,000		300,000	300,000	ถนนดิน 1 เส้น	การคมนาคมสะดวกขึ้น	กองช่าง
197	ลงทุนปรับปรุงพื้นที่สนามภายในเข้า หมู่ 13 ให้สูงขึ้น และเสริม คสล.	เพื่อให้ประชาชนมีพื้นที่ใช้ในการจัด งานฌาปนกิจ ได้อย่างเหมาะสม	หมู่ 13,3	400,000	400,000	450,000		450,000	ปรับปรุงพื้นที่ฌาปนกิจ สถาน 1 แห่ง	ประชาชนได้รับประโยชน์ การปรับปรุงพื้นที่เพื่อใช้ในการจัด งานฌาปนกิจ	กองช่าง

ที่	โครงการ	วัตถุประสงค์	เป้าหมาย (ผลผลิตของโครงการ)	งบประมาณ					ตัวชี้วัด (KPI)	ผลที่คาดว่าจะได้รับ	หน่วยงาน ที่รับผิดชอบหลัก
				2561 (บาท)	2562 (บาท)	2563 (บาท)	2564 (บาท)	2565 (บาท)			
198	ก่อสร้างถนนลูกรังข้ามห้วยพนมแห่ง หรือวงท่อ หมู่ 13 บ้านยางชุม	เพื่อให้ประชาชนได้สัญจรสะดวกขึ้น	หมู่ 13 บ้านยางชุม	700,000					ถนนลูกรัง 1 เส้น	การคมนาคมสะดวกขึ้น	กองช่าง
199	ก่อสร้างถนนเลียบริมคลองใต้ใต้ สู่ชุมชนเกษตรห้วยค้ำน้อย หมู่ 13 บ้านยางชุม	เพื่อให้ประชาชนได้สัญจรสะดวกขึ้น	หมู่ 13 บ้านยางชุม			300,000	300,000		ถนนเลียบริมคลอง 1 เส้น	การคมนาคมสะดวกขึ้น	กองช่าง
200	ก่อสร้างถนนลูกรังหรือก่อสร้างสะพาน หรือเลี้ยวทอเลวิสต์หรือวางท่อทำทาง ข้ามหนองโดน หมู่ 1 บ้านสร้างเป็น	เพื่อให้ประชาชนได้สัญจรสะดวกขึ้น	หมู่ 1 บ้านสร้างเป็น ในเขตพื้นที่รับผิดชอบ ทต.ยางชุม	800,000	800,000				ถนนลูกรัง 1 เส้น	การคมนาคมสะดวกขึ้น	กองช่าง
201	ก่อสร้างถนนลาดยางสายคลอง ชลประทานทางทิศใต้หมู่บ้าน หมู่ 13 บ้านยางชุม	เพื่อให้ประชาชนได้สัญจรสะดวกขึ้น	หมู่ 13 บ้านยางชุม	2,000,000	2,000,000				ถนนลาดยาง 1 เส้น	การคมนาคมสะดวกขึ้น	กองช่าง
202	ก่อสร้างถนนดิน+ลูกรังจากคลอง ชลประทาน ม.10 ถึงห้วยหลวง หมู่ 10 บ้านโนนยาง	เพื่อให้ประชาชนได้สัญจรสะดวกขึ้น	หมู่ 10 บ้านโนนยาง	300,000	300,000				ถนนดิน+ลูกรัง 1 เส้น	การคมนาคมสะดวกขึ้น	กองช่าง
203	ปรับปรุงซ่อมแซมถนนลูกรังพร้อมวาง ท่อจากถนนไปประปาหมู่บ้านผู้ชุมชน เกษตรหนองทอ หมู่ 11 บ้าน ศาลโกน	เพื่อให้ประชาชนได้สัญจรสะดวกขึ้น	หมู่ 11 บ้านศาลโกน	700,000	700,000			700,000	ถนนลูกรัง 1 เส้น	การคมนาคมสะดวกขึ้น	กองช่าง
204	ก่อสร้างถนนลาดยางในพื้นที่ ทต.ยางชุม	เพื่อให้ประชาชนได้สัญจรสะดวกขึ้น	ก่อสร้างถนนลาดยางในพื้นที่ ทต.ยางชุม	10,000,000	10,000,000		20,000,000		ถนนลาดยาง 1 เส้น	การคมนาคมสะดวกขึ้น	กองช่าง
205	ก่อสร้างถนนลาดยาง สายจากบ้านถิ่น ค.เชิงเพ็ง-บ้านโพธิ์ ตำบลปะโค หมู่ 5 บ้านถิ่น	เพื่อให้ประชาชนได้สัญจรสะดวกขึ้น	หมู่ 5 บ้านถิ่น	5,000,000	5,000,000				ถนนลาดยาง 1 เส้น	การคมนาคมสะดวกขึ้น	กองช่าง
206	ก่อสร้างเลี้ยวคอนกรีตของทางควาย หมู่ 8 บ้านหนองแปน	เพื่อให้ประชาชนได้สัญจรสะดวกขึ้น	หมู่ 8 บ้านหนองแปน	20,000,000	20,000,000				ถนนลาดยาง 1 เส้น	การคมนาคมสะดวกขึ้น	กองช่าง
207	ปรับปรุงระบบน้ำประปา	เพื่อให้ประชาชนได้ใช้น้ำประปา อย่างทั่วถึง	หมู่ 8 บ้านหนองแปน	300,000					ระบบประปาหมู่บ้าน มีประสิทธิภาพ	ระบบประปาได้รับการดูแล รักษาสามารถใช้งานได้อย่างมี ประสิทธิภาพ	กองช่าง

ที่	โครงการ	วัตถุประสงค์	เป้าหมาย (ผลผลิตของโครงการ)	งบประมาณ					ตัวชี้วัด (KPI)	ผลที่คาดว่าจะได้รับ	หน่วยงาน ที่รับผิดชอบหลัก
				2561 (บาท)	2562 (บาท)	2563 (บาท)	2564 (บาท)	2565 (บาท)			
208	ปรับปรุงระบบประปา หมู่ 9 บ้านต้นโง	เพื่อให้ประชาชนได้ใช้น้ำประปา อย่างทั่วถึง	หมู่ 9 บ้านดงหินโง	200,000	200,000	200,000	250,000	250,000	ระบบประปาหมู่บ้าน มีประสิทธิภาพ	ระบบประปาได้รับการดูแล รักษาสามารถใช้งานได้อย่างมี ประสิทธิภาพ	กองช่าง
209	ก่อสร้างระบบประปา	เพื่อให้ประชาชนได้ใช้น้ำประปา อย่างทั่วถึง	ในพื้นที่ ทต.ยางชุม	2,000,000	2,000,000	2,000,000	2,000,000	2,000,000	ระบบประปาหมู่บ้าน มีประสิทธิภาพ	ระบบประปาได้รับการดูแล รักษาสามารถใช้งานได้อย่างมี ประสิทธิภาพ	กองช่าง
210	ชุดลอกห้วยซำคอม หมู่ 3 บ้านเชียงเพ็ง	เพื่อพัฒนาแหล่งน้ำสำหรับการเกษตร	หมู่ 3 บ้านเชียงเพ็ง	500,000	500,000	500,000	500,000	500,000	ประชาชนมีน้ำใช้ในการเกษตร อย่างเพียงพอ	ประชาชนมีน้ำใช้ในการเกษตร อย่างเพียงพอ	กองช่าง
211	ซ่อมแซมฝายคูน้ำสร้างขี้เขี้ยว หมู่ 3 บ้านเชียงเพ็ง	เพื่อพัฒนาแหล่งน้ำสำหรับการเกษตร	หมู่ 3 บ้านเชียงเพ็ง		200,000	200,000		200,000	ประชาชนมีน้ำใช้ อย่างเพียงพอ	ประชาชนมีน้ำใช้ในการเกษตร อย่างเพียงพอ	กองช่าง
212	ปรับปรุงซ่อมแซมฝายคูน้ำพร้อมเพิ่ม ท่อระบายน้ำ ห้วยหนามแก่งตอนล่าง หมู่ 3 บ้านเชียงเพ็ง	เพื่อพัฒนาแหล่งน้ำสำหรับการเกษตร	หมู่ 3 บ้านเชียงเพ็ง		200,000	400,000	400,000	400,000	ประชาชนมีน้ำใช้ อย่างเพียงพอ	ประชาชนมีน้ำใช้ในการเกษตร อย่างเพียงพอ	กองช่าง
213	ก่อสร้างฝายคูน้ำห้วยขมปุ่น 1 จุด หมู่ 3 บ้านเชียงเพ็ง	เพื่อพัฒนาแหล่งน้ำสำหรับการเกษตร	หมู่ 3 บ้านเชียงเพ็ง	1,000,000	450,000	450,000		450,000	ประชาชนมีน้ำใช้ อย่างเพียงพอ	ประชาชนมีน้ำใช้ในการเกษตร อย่างเพียงพอ	กองช่าง
214	ชุดลอกห้วยหนามแก่งตอนกลาง หมู่ 3 บ้านเชียงเพ็ง	เพื่อพัฒนาแหล่งน้ำสำหรับการเกษตร	หมู่ 3 บ้านเชียงเพ็ง			1,500,000		1,500,000	ประชาชนมีน้ำใช้ อย่างเพียงพอ	ประชาชนมีน้ำใช้ในการเกษตร อย่างเพียงพอ	กองช่าง
215	ปรับปรุงซ่อมแซมฝายน้ำล้น ห้วยหนามแก่งตอนกลาง หมู่ 3 บ้านเชียงเพ็ง	เพื่อพัฒนาแหล่งน้ำสำหรับการเกษตร	หมู่ 3 บ้านเชียงเพ็ง	100,000		100,000		100,000	ประชาชนมีน้ำใช้ อย่างเพียงพอ	ประชาชนมีน้ำใช้ในการเกษตร อย่างเพียงพอ	กองช่าง
216	ก่อสร้างฝายน้ำล้นห้วยขมปุ่นค้อตอนล่าง และตอนบน หมู่ 3 บ้านเชียงเพ็ง	เพื่อพัฒนาแหล่งน้ำสำหรับการเกษตร	หมู่ 3 บ้านเชียงเพ็ง			350,000	350,000	350,000	ประชาชนมีน้ำใช้ อย่างเพียงพอ	ประชาชนมีน้ำใช้ในการเกษตร อย่างเพียงพอ	กองช่าง
217	ชุดลอกห้วยจากคลองชลประทานไป บ้านตลิ่ง หมู่ 4 บ้าน หนองโง	เพื่อพัฒนาแหล่งน้ำสำหรับการเกษตร	หมู่ 4 บ้านหนองโง (ในเขตพื้นที่รับผิดชอบ ทต.ยางชุม)		100,000			100,000	ประชาชนมีน้ำใช้ อย่างเพียงพอ	ประชาชนมีน้ำใช้ในการเกษตร อย่างเพียงพอ	กองช่าง
218	ก่อสร้างคลองไส้ไก่เพิ่มเติมในพื้นที่ หมู่ 6 บ้านจุ่ม	เพื่อพัฒนาแหล่งน้ำสำหรับการเกษตร	หมู่ 6 บ้านจุ่ม		100,000	200,000	200,000	200,000	ประชาชนมีน้ำใช้ อย่างเพียงพอ	ประชาชนมีน้ำใช้ในการเกษตร อย่างเพียงพอ	กองช่าง
219	ก่อสร้างฝายน้ำล้นห้วยประจักษ์ ทางทิศตะวันตก หมู่ 6 บ้านจุ่ม	เพื่อพัฒนาแหล่งน้ำสำหรับการเกษตร	หมู่ 6 บ้านจุ่ม		500,000		500,000	500,000	ประชาชนมีน้ำใช้ อย่างเพียงพอ	ประชาชนมีน้ำใช้ในการเกษตร อย่างเพียงพอ	กองช่าง

ที่	โครงการ	วัตถุประสงค์	เป้าหมาย (ผลผลิตของโครงการ)	งบประมาณ					ตัวชี้วัด (KPI)	ผลที่คาดว่าจะได้รับ	หน่วยงาน ที่รับผิดชอบหลัก
				2561 (บาท)	2562 (บาท)	2563 (บาท)	2564 (บาท)	2565 (บาท)			
220	ชุดลอกสลอกอก หมู่ 6 บ้านจุ่ม	เพื่อพัฒนาแหล่งน้ำสำหรับบริการเกษตรกร	หมู่ 6 บ้านจุ่ม				100,000	100,000	ประชาชนมีน้ำใช้ อย่างเพียงพอ	ประชาชนมีน้ำใช้ในการเกษตร อย่างเพียงพอ	กองช่าง
221	ชุดลอกสลอกท่อประปาที่ตอนบน หมู่ 6 บ้านจุ่ม	เพื่อพัฒนาแหล่งน้ำสำหรับบริการเกษตรกร	หมู่ 6 บ้านจุ่ม		500,000		500,000		ประชาชนมีน้ำใช้ อย่างเพียงพอ	ประชาชนมีน้ำใช้ในการเกษตร อย่างเพียงพอ	กองช่าง
222	ก่อสร้างฝายกั้นน้ำล้นหัวน้อย หมู่ 6 บ้านจุ่ม	เพื่อพัฒนาแหล่งน้ำสำหรับบริการเกษตรกร	หมู่ 6 บ้านจุ่ม			1,000,000	1,000,000		ประชาชนมีน้ำใช้ อย่างเพียงพอ	ประชาชนมีน้ำใช้ในการเกษตร อย่างเพียงพอ	กองช่าง
223	ชุดลอกท่อเองเล็งบักเบอ หมู่ 6 บ้านจุ่ม	เพื่อพัฒนาแหล่งน้ำสำหรับบริการเกษตรกร	หมู่ 6 บ้านจุ่ม		500,000	500,000	500,000		ประชาชนมีน้ำใช้ อย่างเพียงพอ	ประชาชนมีน้ำใช้ในการเกษตร อย่างเพียงพอ	กองช่าง
224	ชุดลอกท่อน้ำสาธารณะวัดป่าโนนทอง หมู่ 7 บ้านโนนทอง	เพื่อพัฒนาแหล่งน้ำสำหรับบริการเกษตรกร	หมู่ 7 บ้านโนนทอง		500,000		500,000		ประชาชนมีน้ำใช้ อย่างเพียงพอ	ประชาชนมีน้ำใช้ในการเกษตร อย่างเพียงพอ	กองช่าง
225	ชุดลอกท่อเย็นพัน หมู่ 7 บ้านโนนทอง	เพื่อพัฒนาแหล่งน้ำสำหรับบริการเกษตรกร	หมู่ 7 บ้านโนนทอง			500,000	500,000		ประชาชนมีน้ำใช้ อย่างเพียงพอ	ประชาชนมีน้ำใช้ในการเกษตร อย่างเพียงพอ	กองช่าง
226	ชุดลอกท่อรังแก หมู่ 7 บ้านโนนทอง	เพื่อพัฒนาแหล่งน้ำสำหรับบริการเกษตรกร	หมู่ 7 บ้านโนนทอง		500,000		500,000		ประชาชนมีน้ำใช้ อย่างเพียงพอ	ประชาชนมีน้ำใช้ในการเกษตร อย่างเพียงพอ	กองช่าง
227	ปรับปรุงช่องแอมฝายห้วยค้อ หมู่ 8 บ้านหนองแปน	เพื่อพัฒนาแหล่งน้ำสำหรับบริการเกษตรกร	หมู่ 8 บ้านหนองแปน	100,000	100,000		100,000		ประชาชนมีน้ำใช้ อย่างเพียงพอ	ประชาชนมีน้ำใช้ในการเกษตร อย่างเพียงพอ	กองช่าง
228	ชุดลอกท่อน้ำ หมู่ 8 บ้านหนองแปน	เพื่อพัฒนาแหล่งน้ำสำหรับบริการเกษตรกร	หมู่ 8 บ้านหนองแปน			500,000			ประชาชนมีน้ำใช้ อย่างเพียงพอ	ประชาชนมีน้ำใช้ในการเกษตร อย่างเพียงพอ	กองช่าง
229	ก่อสร้างฝายลล่อนน้ำห้วยค้อ (ตอนบน) หมู่ 8 บ้านหนองแปน	เพื่อพัฒนาแหล่งน้ำสำหรับบริการเกษตรกร	หมู่ 8 บ้านหนองแปน		200,000				ประชาชนมีน้ำใช้ อย่างเพียงพอ	ประชาชนมีน้ำใช้ในการเกษตร อย่างเพียงพอ	กองช่าง
230	ก่อสร้างฝายคั้นดินหัวบ้านพัน หมู่ 9 บ้านหินโงม	เพื่อพัฒนาแหล่งน้ำสำหรับบริการเกษตรกร	หมู่ 9 บ้านหินโงม			200,000	200,000		ประชาชนมีน้ำใช้ อย่างเพียงพอ	ประชาชนมีน้ำใช้ในการเกษตร อย่างเพียงพอ	กองช่าง
231	ชุดลอกสระหลวง หมู่ 9 บ้านหินโงม	เพื่อพัฒนาแหล่งน้ำสำหรับบริการเกษตรกร	หมู่ 9 บ้านหินโงม		200,000				ประชาชนมีน้ำใช้ อย่างเพียงพอ	ประชาชนมีน้ำใช้ในการเกษตร อย่างเพียงพอ	กองช่าง
232	ชุดลอกคลองประธาณสายรอบบ้าน หมู่ 9 บ้านหินโงม	เพื่อพัฒนาแหล่งน้ำสำหรับบริการเกษตรกร	หมู่ 9 บ้านหินโงม				100,000		ประชาชนมีน้ำใช้ อย่างเพียงพอ	ประชาชนมีน้ำใช้ในการเกษตร อย่างเพียงพอ	กองช่าง
233	ปรับปรุง/เพิ่มเติมคลองใต้จาก หนองแปนถึงตาดโตน หมู่ 11 บ้านตาดโตน	เพื่อพัฒนาแหล่งน้ำสำหรับบริการเกษตรกร	หมู่ 11 บ้านตาดโตน		500,000		500,000		ประชาชนมีน้ำใช้ อย่างเพียงพอ	ประชาชนมีน้ำใช้ในการเกษตร อย่างเพียงพอ	กองช่าง

ที่	โครงการ	วัตถุประสงค์	เป้าหมาย (ผลผลิตของโครงการ)	งบประมาณ					ตัวชี้วัด (KPI)	ผลที่คาดว่าจะได้รับ	หน่วยงาน ที่รับผิดชอบหลัก
				2561 (บาท)	2562 (บาท)	2563 (บาท)	2564 (บาท)	2565 (บาท)			
234	ชุดลอกทองเบญญ์ หมู่ 11 บ้านตาลโกน	เพื่อพัฒนาแหล่งน้ำสำหรับบริการเกษตรกร	หมู่ 11 บ้านตาลโกน			1,000,000	1,000,000	1,000,000	ประชาชนมีน้ำใช้อย่างเพียงพอ	กองช่าง	
235	ปรับปรุงซ่อมแซมระบบระบายน้ำหนองซุ่ม, หนองหัวแตก หมู่ 11 ตาลโกน	เพื่อพัฒนาแหล่งน้ำสำหรับบริการเกษตรกร	หมู่ 11 บ้านตาลโกน			200,000	200,000	200,000	ประชาชนมีน้ำใช้อย่างเพียงพอ	กองช่าง	
236	ก่อสร้างฝายกั้นลำน้ำห้วยค้ำน้อย หมู่ 13 บ้านยางชุม	เพื่อพัฒนาแหล่งน้ำสำหรับบริการเกษตรกร	หมู่ 13 บ้านยางชุม		500,000				ประชาชนมีน้ำใช้ในการเกษตร อย่างเพียงพอ	กองช่าง	
237	ปรับปรุงซ่อมแซมคลองไส้ไก่ชุมชนบริเวณป่าช้า หมู่ 13 บ้านยางชุม	เพื่อพัฒนาแหล่งน้ำสำหรับบริการเกษตรกร	หมู่ 13 บ้านยางชุม		50,000				ประชาชนมีน้ำใช้ในการเกษตร อย่างเพียงพอ	กองช่าง	
238	ชุดลอกหัวไคซาน หมู่ 13 บ้านยางชุม	เพื่อพัฒนาแหล่งน้ำสำหรับบริการเกษตรกร	หมู่ 13 บ้านยางชุม		500,000		500,000		ประชาชนมีน้ำใช้ในการเกษตร อย่างเพียงพอ	กองช่าง	
239	ก่อสร้างคลองไส้ไก่คลองหนองเดย หมู่ 13 บ้านยางชุม	เพื่อพัฒนาแหล่งน้ำสำหรับบริการเกษตรกร	หมู่ 13 บ้านยางชุม			500,000		500,000	ประชาชนมีน้ำใช้ในการเกษตร อย่างเพียงพอ	กองช่าง	
240	ชุดลอกคลองซอย สายจากแยกจากที่นพอนันท์ สุโนนหัวค้ำ หมู่ 13 บ้านยางชุม	เพื่อพัฒนาแหล่งน้ำสำหรับบริการเกษตรกร	หมู่ 13 บ้านยางชุม				200,000	200,000	ประชาชนมีน้ำใช้ในการเกษตร อย่างเพียงพอ	กองช่าง	
241	ชุดลอกคลองห้วยหนองบ้าน หมู่ 13 บ้านยางชุม	เพื่อพัฒนาแหล่งน้ำสำหรับบริการเกษตรกร	หมู่ 13 บ้านยางชุม			150,000		150,000	ประชาชนมีน้ำใช้ในการเกษตร อย่างเพียงพอ	กองช่าง	
242	ซ่อมแซมถนนลูกรัง สายจากคลองชลประทานบ้านนาแค หมู่ที่ 12 ถึงสะพานข้ามคลองชลประทานไปชุมชนเกษตรดงลิง บ้านถิ่น หมู่ที่ 5	เพื่อให้ประชาชนมีถนนสัญจรไปมาสะดวกขึ้น	ซ่อมแซมถนนลูกรัง บ้านถิ่น หมู่ที่ 5 ถึงจรจรกว้าง 4.00 ม. ยาว 3.100 ม.		50,000			50,000	ปัญหาความเดือดร้อนของประชาชนลดลง	กองช่าง	
243	ซ่อมแซมถนนลูกรัง สายจากบ้านโนนทอง หมู่ที่ 7 ถึงบ้านเทื่อม ตำบลเขื่อนน้ำ อำเภอบ้านฝ้อ จังหวัดอุดรธานี	เพื่อให้ประชาชนมีถนนสัญจรไปมาสะดวกขึ้น	ซ่อมแซมถนนลูกรัง บ้านโนนทอง หมู่ที่ 7 ถึงจรจรกว้าง 5.00 ม. ยาว 3,350 ม.		50,000				ปัญหาความเดือดร้อนของประชาชนลดลง	กองช่าง	

ที่	โครงการ	วัตถุประสงค์	เป้าหมาย (ผลผลิตของโครงการ)	งบประมาณ					ตัวชี้วัด (KPI)	ผลที่คาดว่าจะได้รับ	หน่วยงาน ที่รับผิดชอบหลัก
				2561 (บาท)	2562 (บาท)	2563 (บาท)	2564 (บาท)	2565 (บาท)			
244	ซ่อมแซมถนนลูกรัง สายจากบ้านศาลาโกน หมู่ที่ 11 ถึงสาธารณะประโยชน์ถนน้อยทางทิศตะวันออก	เพื่อให้ประชาชนมีถนนสัญจรไปมาสะดวกขึ้น	ซ่อมแซมถนนลูกรัง บ้านศาลาโกน หมู่ที่ 11 มีวงจรราวกว้าง 4.00 ม. ยาว 1,800.00 ม.	50,000					ปัญหาความเดือดร้อนของประชาชนลดลง	การคมนาคมสะดวกขึ้น	กองช่าง
245	กำจัดขยะงานก่อสร้าง ตามสัญญาแบบปรับราคาได้ (ค่า K)	เพื่อลดขยะก่อนก่อสร้าง เมื่อเกิดวิกฤตทางเศรษฐกิจ	โครงการรณการก่อสร้างของเทศบาลตำบลยางชุม ในปีงบประมาณ	100,000	100,000	100,000	100,000	100,000	โครงการก่อสร้างแล้วเสร็จตามสัญญา	ช่วยลดความเสี่ยงและป้องกันผู้รับจ้างบวกราคา เพื่อการเปลี่ยนแปลงไว้ล่วงหน้าเพื่อความเป็นธรรมต่อ	กองช่าง
246	ค่าออกแบบ ค่าควบคุมงาน	เพื่อจ้างบริการบุคคลธรรมดาหรือนิติบุคคล เพื่อออกแบบ ควบคุมงาน	โครงการรณการก่อสร้างของเทศบาลตำบลยางชุม ในปีงบประมาณ	100,000	100,000	100,000	100,000	100,000	โครงการงานก่อสร้างถูกต้องตามรูปแบบเปลี่ยนงานก่อสร้างมีความมั่นคง	การออกแบบ การก่อสร้างและควบคุมงาน เป็นไปอย่างมีประสิทธิภาพและถูกต้องตามหลักและวัตถุประสงค์	กองช่าง
247	ชุดเจาะออบาดาล ณ ชุมชนเกษตรสร้างชีวิต หมู่ 3 บ้านเชียงเพ็ง	เพื่อให้ประชาชนในพื้นที่มีน้ำในการอุปโภค และใช้ในการเกษตรอย่างเพียงพอ	หมู่ 3 บ้านเชียงเพ็ง		100,000				ประชาชนมีน้ำใช้อย่างเพียงพอ	ประชาชนมีน้ำใช้ในการอุปโภค และใช้ในการเกษตรอย่างเพียงพอ	กองช่าง
248	ชุดเจาะออบาดาล ณ ดงเหล่าใหญ่ หมู่ 3 บ้านเชียงเพ็ง	เพื่อให้ประชาชนในพื้นที่มีน้ำในการอุปโภค และใช้ในการเกษตรอย่างเพียงพอ	หมู่ 3 บ้านเชียงเพ็ง		100,000				ประชาชนมีน้ำใช้อย่างเพียงพอ	ประชาชนมีน้ำใช้ในการอุปโภค และใช้ในการเกษตรอย่างเพียงพอ	กองช่าง
249	ชุดเจาะออบาดาล ณ บำท่วม้า หมู่ 3 บ้านเชียงเพ็ง	เพื่อให้ประชาชนในพื้นที่มีน้ำในการอุปโภค และใช้ในการเกษตรอย่างเพียงพอ	หมู่ 3 บ้านเชียงเพ็ง		100,000				ประชาชนมีน้ำใช้อย่างเพียงพอ	ประชาชนมีน้ำใช้ในการอุปโภค และใช้ในการเกษตรอย่างเพียงพอ	กองช่าง
250	ชุดเจาะออบาดาล ณ นาส่งเหล็ก หมู่ 3 บ้านเชียงเพ็ง	เพื่อให้ประชาชนในพื้นที่มีน้ำในการอุปโภค และใช้ในการเกษตรอย่างเพียงพอ	หมู่ 3 บ้านเชียงเพ็ง		100,000				ประชาชนมีน้ำใช้อย่างเพียงพอ	ประชาชนมีน้ำใช้ในการอุปโภค และใช้ในการเกษตรอย่างเพียงพอ	กองช่าง
251	ชุดเจาะออบาดาล ณ ชุมชนเกษตรโลก หมู่ 3 บ้านเชียงเพ็ง	เพื่อให้ประชาชนในพื้นที่มีน้ำในการอุปโภค และใช้ในการเกษตรอย่างเพียงพอ	หมู่ 3 บ้านเชียงเพ็ง		100,000				ประชาชนมีน้ำใช้อย่างเพียงพอ	ประชาชนมีน้ำใช้ในการอุปโภค และใช้ในการเกษตรอย่างเพียงพอ	กองช่าง

ที่	โครงการ	วัตถุประสงค์	เป้าหมาย (ผลผลิตของโครงการ)	งบประมาณ					ตัวชี้วัด (KPI)	ผลที่คาดว่าจะได้รับ	หน่วยงาน ที่รับผิดชอบหลัก
				2561 (บาท)	2562 (บาท)	2563 (บาท)	2564 (บาท)	2565 (บาท)			
261	ชุดเจาะบ่อนบาดเพื่อการเกษตรตาม ชุมชนเกษตรต่าง ๆ ในพื้นที่บ้าน โนนทอง	เพื่อให้ประชาชนในพื้นที่มีน้ำในการ อุปโภค และใช้ในการเกษตรอย่าง เพียงพอ	หมู่ 7 บ้านโนนทอง		500,000	500,000	500,000	500,000	ประชาชนมีน้ำใช้อย่าง เพียงพอ	ประชาชนมีน้ำใช้ในการอุปโภค และใช้ในการเกษตรอย่าง เพียงพอ	กองช่าง
262	ชุดเจาะบ่อนบาดชุมชนเกษตรบ้าน หนองแปน	เพื่อให้ประชาชนในพื้นที่มีน้ำในการ อุปโภค และใช้ในการเกษตรอย่าง เพียงพอ	หมู่ 8 บ้านหนองแปน			500,000	500,000	500,000	ประชาชนมีน้ำใช้อย่าง เพียงพอ	ประชาชนมีน้ำใช้ในการอุปโภค และใช้ในการเกษตรอย่าง เพียงพอ	กองช่าง
263	ชุดเจาะบ่อนบาด เพื่อการเกษตร ตามชุมชนเกษตรบ้านหินโงม	เพื่อให้ประชาชนในพื้นที่มีน้ำในการ อุปโภค และใช้ในการเกษตรอย่าง เพียงพอ	หมู่ 9 บ้านหินโงม			500,000	500,000	500,000	ประชาชนมีน้ำใช้อย่าง เพียงพอ	ประชาชนมีน้ำใช้ในการอุปโภค และใช้ในการเกษตรอย่าง เพียงพอ	กองช่าง

- ก. ยุทธศาสตร์จังหวัดที่ 2 การส่งเสริมการพัฒนาเกษตรอุตสาหกรรม ยกระดับมาตรฐานการผลิตสินค้าเกษตรปลอดภัยและอินทรีย์
- ข. ยุทธศาสตร์การพัฒนาของ อปท. ในเขตจังหวัดที่ 2 การส่งเสริมการพัฒนาเกษตรอุตสาหกรรม ยกระดับมาตรฐานการผลิตสินค้าเกษตรปลอดภัยและอินทรีย์
3. ยุทธศาสตร์การพัฒนาตำบลนครชุมกิจ

3.1 แผนงานสร้างความเข้มแข็งของชุมชน

ที่	โครงการ	วัตถุประสงค์	เป้าหมาย (ผลผลิตของโครงการ)	งบประมาณ					ตัวชี้วัด (KPI)	ผลที่คาดว่าจะได้รับ	หน่วยงาน ที่รับผิดชอบหลัก
				2561 (บาท)	2562 (บาท)	2563 (บาท)	2564 (บาท)	2565 (บาท)			
1	ส่งเสริมกลุ่มอาชีพปลูกเห็ด /กลุ่มโรงสี/ กลุ่มข้าวกล้อง /กลุ่มดอกไม้จันทน์/ เลี้ยงไก่ไข่ไต่โอดิน/กลุ่มทอดผ้าพื้นเมือง/ กลุ่มเลี้ยงปลา/กลุ่มเลี้ยงโค/กลุ่มหัตถกรรม ที่ทำด้วยมือ/กลุ่มเย็บปักถักร้อย ฯลฯ	เพื่อส่งเสริมให้ประชาชนมีรายได้ เพิ่มมากขึ้น	ประชาชนในพื้นที่รับผิดชอบ ทต.ยางชุม	500,000	500,000	500,000	500,000	500,000	ผู้เข้าร่วมโครงการมี รายได้เพิ่มมากขึ้น	กลุ่มอาชีพได้รับการพัฒนาฝีมือ และเพิ่มรายได้มากขึ้น	สำนักปลัด
2	ส่งเสริมการปลูกข้าวพันธุ์ดี	เพื่อส่งเสริมให้เกษตรกรเพาะปลูก เมล็ดพันธุ์ที่ดี	กลุ่มเกษตรกรในพื้นที่ ทต.ยางชุม	30,000	30,000	30,000	30,000	30,000	ประชาชนมีผลผลิต ทางการเกษตรเพิ่มขึ้น	เพิ่มผลผลิตทางการเกษตรมีการ พัฒนา เกษตรกรมีรายได้เพิ่ม ขยายเมล็ดพันธุ์เพื่อใช้ในการ เพาะปลูกที่ดีให้กับเกษตรกรต่อไป	สำนักปลัด
3	ฝึกอบรมการเลี้ยงปลาตก เพื่อลด ค่าใช้จ่ายในครัวเรือน	เพื่อลดค่าใช้จ่ายในครัวเรือน	ประชาชนในพื้นที่ ทต.ยางชุม	30,000	30,000	30,000	30,000	30,000	ประชาชนสามารถลด ภาระค่าใช้จ่ายในครัว เรือนได้มากขึ้น	ประชาชนมีความรู้ในการเลี้ยง ปลาตก สามารถลดค่าใช้จ่าย ในครัวเรือนได้	สำนักปลัด
4	ฝึกอบรมอาชีพการวาดแผนโบราณ ปูชิวภาพ	เพื่อส่งเสริมการวาดแผนโบราณให้แก่ ชุมชนฯ	ประชาชนในพื้นที่ ทต.ยางชุม	30,000	30,000	30,000	30,000	30,000	ประชาชนมีรายได้ เพิ่มมากขึ้น	ประชาชนในพื้นที่มีอาชีพเสริม และมีความรู้ในการบำบัดโรค เบื้องต้น	สำนักปลัด
5	ฝึกอบรมการผลิตปุ๋ยหมัก ปุ๋ยชีวภาพ	เพื่อส่งเสริมให้เกษตรกรใช้ปุ๋ยที่มี คุณภาพ และลด คจ. ในการผลิต	ประชาชนในพื้นที่ ทต.ยางชุม	30,000	30,000	30,000	30,000	30,000	กลุ่มเกษตรกรมี คจ. ในการผลิตลดลง	เกษตรกรลดค่าใช้จ่ายในการ ผลิต และเป็นมิตรกับสิ่งแวดล้อม	สำนักปลัด
6	ฝึกอบรมการเรียนรู้เกษตรเชิงนิเวศ ตาม หลักเศรษฐกิจพอเพียง	เพื่อให้ความรู้เกี่ยวกับการดำเนินชีวิต ตามหลักเศรษฐกิจพอเพียง ให้แก่เด็ก เยาวชน และประชาชนในชุมชน	เด็ก เยาวชน และประชาชน ในพื้นที่	30,000	30,000	30,000	30,000	30,000	ร้อยละของผู้เข้าร่วม กิจกรรมมีความเข้าใจ หลักเศรษฐกิจพอเพียง	เด็ก เยาวชน ประชาชนในชุมชน มีความรู้เกี่ยวกับการทำเกษตร ทฤษฎีใหม่และดำเนินชีวิตตาม เกษตรกรรมที่ได้ผลผลิตมากขึ้น	สำนักปลัด

3.2 แผนงานการเกษตร

ที่	โครงการ	วัตถุประสงค์	เป้าหมาย (ผลผลิตของโครงการ)	งบประมาณ					ตัวชี้วัด (KPI)	ผลที่คาดว่าจะได้รับ	หน่วยงาน ที่รับผิดชอบหลัก
				2561 (บาท)	2562 (บาท)	2563 (บาท)	2564 (บาท)	2565 (บาท)			
1	จัดทามาตรฐานพื้นที่หรือพื้นที่ผู้จัด/ ประมง	เพื่อให้เกษตรกรได้ใช้พื้นที่พืชหรือพื้นที่ผู้จัด ที่มีคุณภาพ สามารถเพิ่มผลผลิตได้มากขึ้น	เกษตรกรในเขตพื้นที่ ทด.ยางชุม	50,000	50,000	50,000	50,000	50,000	ร้อยละของเกษตรกรที่ได้รับเมล็ดพันธุ์พืช และพันธุ์สัตว์	เกษตรกรได้ผลผลิตมากขึ้น	สำนักงานปลัด

3.3 แผนงานการพาณิชย์

ที่	โครงการ	วัตถุประสงค์	เป้าหมาย (ผลผลิตของโครงการ)	งบประมาณ					ตัวชี้วัด (KPI)	ผลที่คาดว่าจะได้รับ	หน่วยงาน ที่รับผิดชอบหลัก
				2561 (บาท)	2562 (บาท)	2563 (บาท)	2564 (บาท)	2565 (บาท)			
1	จัดหาสถานที่พร้อมก่อสร้างตลาดสด	เพื่อส่งเสริมให้ประชาชนมีรายได้	พื้นที่ตลาดในเขต ทด.ยางชุม จำนวน 1 แห่ง		1,500,000	1,500,000	1,500,000	1,500,000	ตลาดสด 1 แห่ง	มีตลาดที่ปลูกสุกสุกและเทศบาลมีรายได้เพิ่มมากขึ้น	สำนักงานปลัด
2	จัดหาสถานที่ทำโรงฆ่าสัตว์	เพื่อใช้เป็นสถานที่โรงฆ่าสัตว์ที่ถูกต้องได้มาตรฐาน	เทศบาลตำบลยางชุม มีสถานที่ในการฆ่าสัตว์ถูกต้องตามหลักวิชาการ และเทศบาลมีการจัดเก็บรายได้เพิ่มมากขึ้น		2,000,000	2,000,000	2,000,000	2,000,000	สถานที่ฆ่าสัตว์ 1 แห่ง	มีสถานที่ฆ่าสัตว์ถูกต้องหลักวิชาการ	สำนักงานปลัด

- ก. ยุทธศาสตร์จังหวัดที่ 5 การจัดการทรัพยากรธรรมชาติและสิ่งแวดล้อม เพื่อใช้ประโยชน์อย่างยั่งยืน
 ข. ยุทธศาสตร์การพัฒนาของ อปท. ในเขตจังหวัดที่ 5 การจัดการทรัพยากรธรรมชาติและสิ่งแวดล้อม เพื่อใช้ประโยชน์อย่างยั่งยืน
 4. ยุทธศาสตร์การพัฒนาด้านทรัพยากรธรรมชาติและสิ่งแวดล้อม

4.1 แผนงานสาธารณสุข

ที่	โครงการ	วัตถุประสงค์	เป้าหมาย (ผลผลิตของโครงการ)	งบประมาณ					ตัวชี้วัด (KPI)	ผลที่คาดว่าจะได้รับ	หน่วยงาน ที่รับผิดชอบหลัก
				2561 (บาท)	2562 (บาท)	2563 (บาท)	2564 (บาท)	2565 (บาท)			
1	จัดซื้อรถทุกขะ ชนิดบีบีดี และแพทย์ จัดซื้อถังขยะ	เพื่อกำจัดขยะมูลฝอย ป้องกันการแพร่ระบาดของโรค	รถบรรทุกขยะ จำนวน 1 คัน ถังขยะแบบพลาสติกปริมาณ 300 ถึง	100,000	3,000,000	3,000,000	3,000,000	3,000,000	ขยะมูลฝอยในพื้นที่ลดลง ประชาชนมีถังรองรับขยะ	กำจัดขยะมูลฝอยในครัวเรือน และป้องกันการแพร่ระบาดของโรค ประชาชนมีถังรองรับขยะ	สำนักงาน ที่รับผิดชอบหลัก สำนักปลัด
2	จัดหาสถานที่ทิ้งขยะมูลฝอย	เพื่อใช้เป็นสถานที่กำจัดขยะมูลฝอย	จัดซื้อที่สำหรับเป็นบ่อกำจัดขยะ		100,000	100,000	100,000	100,000	ขยะมูลฝอยในพื้นที่ลดลง	ประชาชนมีถังรองรับขยะ	สำนักปลัด
3	การจัดการขยะในชุมชน เช่น การคัดแยกขยะ,ขยะพิษ,การป้องกันสัตว์	เพื่อกำจัดขยะมูลฝอยภายในพื้นที่รับผิดชอบ	คัดแยกขยะให้ถูกสุขลักษณะ	50,000	50,000	50,000	50,000	50,000	สถานที่ทิ้งขยะ 1 แห่ง ขยะมูลฝอยในพื้นที่ลดลง	มีสถานที่ทิ้งขยะถูกต้องตามระเบียบฯ และถูกสุขลักษณะ มีการคัดแยกประเภทของขยะให้เป็นระเบียบ ถูกสุขลักษณะ	สำนักปลัด

4.2 แผนงานเคหะและชุมชน

ที่	โครงการ	วัตถุประสงค์	เป้าหมาย (ผลผลิตของโครงการ)	งบประมาณ					ตัวชี้วัด (KPI)	ผลที่คาดว่าจะได้รับ	หน่วยงาน ที่รับผิดชอบหลัก
				2561 (บาท)	2562 (บาท)	2563 (บาท)	2564 (บาท)	2565 (บาท)			
1	จัดตั้งเมืองและโยธา	เพื่อจัดวางผังเมืองให้เป็นระเบียบ	ในพื้นที่เขตรับผิดชอบ พท.ยางชุม	1,000,000	1,000,000	1,000,000	1,000,000	1,000,000	ระดับความสำเร็จ	การจัดวางผังเมืองเป็นระบบต้น	หน่วยงาน ที่รับผิดชอบหลัก กองช่าง

4.3 แผนงานสร้างความเข้มแข็ง

ที่	โครงการ	วัตถุประสงค์	เป้าหมาย (ผลผลิตของโครงการ)	งบประมาณ					ตัวชี้วัด (KPI)	ผลที่คาดว่าจะได้รับ	หน่วยงาน ที่รับผิดชอบหลัก
				2561 (บาท)	2562 (บาท)	2563 (บาท)	2564 (บาท)	2565 (บาท)			
1	ส่งเสริมการใช้เตาฟุ้งประสิทธิภาพสูง	เพื่อส่งเสริมให้ประชาชนในพื้นที่ใช้พลังงานทดแทน	ส่งเสริมการใช้เตาฟุ้งประสิทธิภาพสูง จำนวน 50 เครื่องในเขต ทต.ยางชุม	30,000	30,000	30,000	30,000	30,000	ประชาชนในพื้นที่สามารถลดค่าใช้จ่ายในครัวเรือนได้ และมีคุณภาพชีวิตที่ดีขึ้น	สำนักปลัด	
2	ส่งเสริมการใช้พลังงานแสงอาทิตย์ (โซลาร์เซลล์)	เพื่อส่งเสริมให้ประชาชนในพื้นที่ใช้พลังงานทดแทน	ส่งเสริมการใช้พลังงานแสงอาทิตย์ ในพื้นที่ ทต.ยางชุม จำนวน 1 แห่ง	300,000	300,000	300,000	300,000	300,000	ประชาชนในพื้นที่สามารถลดค่าใช้จ่ายในครัวเรือนได้ และมีคุณภาพชีวิตที่ดีขึ้น	สำนักปลัด	

4.4 แผนงานอุตสาหกรรมและการโยธา

ที่	โครงการ	วัตถุประสงค์	เป้าหมาย (ผลผลิตของโครงการ)	งบประมาณ					ตัวชี้วัด (KPI)	ผลที่คาดว่าจะได้รับ	หน่วยงาน ที่รับผิดชอบหลัก
				2561 (บาท)	2562 (บาท)	2563 (บาท)	2564 (บาท)	2565 (บาท)			
1	ก่อสร้าง/ปรับปรุงภูมิทัศน์สระเก็บน้ำ ประปาบ้านถีน	เพื่อปรับปรุงบริเวณสระน้ำให้เป็นสวนสาธารณะสำหรับพักผ่อน	ปรับปรุงระดับ ท.คส. และปลูกต้นไม้และหญ้าให้สวยงาม หมู่ 5		500,000				ประชาชนในพื้นที่มีคุณภาพชีวิตที่ดี	กองช่าง	
2	ก่อสร้างรั้วรอบหนอง หมู่ 11	เพื่อป้องกันให้สัตว์เลื้อยคลานของในกรักษาคุณภาพน้ำ	ก่อสร้างรั้วรอบหนอง หมู่ 11			200,000	200,000	200,000	รั้วรอบหนองหมู่ 1 แห่ง	กองช่าง	
3	ปรับปรุงภูมิทัศน์ภายในเทศบาล ทต.ยางชุม	เพื่อเป็นการปรับปรุงภูมิทัศน์ สภาพแวดล้อมภายในเทศบาลยางชุม	ปรับปรุงภูมิทัศน์ทั้งภายในนอกและภายในสำนักงานเทศบาล	50,000	50,000	50,000	50,000	50,000	สภาพแวดล้อมภายในองค์กรดีขึ้น	กองช่าง	

4.5 แผนงานการเกษตร

ที่	โครงการ	วัตถุประสงค์	เป้าหมาย (ผลผลิตของโครงการ)	งบประมาณ					ตัวชี้วัด (KPI)	ผลที่คาดว่าจะได้รับ	หน่วยงาน ที่รับผิดชอบหลัก
				2561 (บาท)	2562 (บาท)	2563 (บาท)	2564 (บาท)	2565 (บาท)			
1	ปลูกป่าเฉลิมพระเกียรติฯ	เพื่อปลูกจิตสำนึกให้ประชาชนในพื้นที่รู้จักหวงแหน และอนุรักษ์ป่า	ต้นไม้ในพื้นที่ที่มีปริมาณเพิ่มมากขึ้น	50,000	50,000	50,000	50,000	50,000	พื้นที่ป่าไม้ในพื้นที่เพิ่มมากขึ้น	สำนักปลัด	
2	การดูแลในทุและอนุรักษ์พื้นที่ป่า ในชุมชน	เพื่อปลูกจิตสำนึกให้ประชาชนในพื้นที่ดูแลและฟื้นฟูป่าในชุมชน	ป่าในพื้นที่ที่เขตรับผิดชอบ ทต.ยางชุม	20,000	20,000	20,000	20,000	20,000	พื้นที่ป่ามีความอุดมสมบูรณ์มากขึ้น ของกรวางผังเมือง	สำนักปลัด	

ที่	โครงการ	วัตถุประสงค์	เป้าหมาย (ผลผลิตของโครงการ)	งบประมาณ					ตัวชี้วัด (KPI)	ผลที่คาดว่าจะได้รับ	หน่วยงาน ที่รับผิดชอบหลัก
				2561 (บาท)	2562 (บาท)	2563 (บาท)	2564 (บาท)	2565 (บาท)			
3	การรณรงค์ลดการเผาวัสดุเหลือใช้ทางการเกษตรและลดการเผาป่าไม้	เพื่อเป็นการลดมลภาวะทางอากาศและภาวะโลกร้อน	ประชาชนในพื้นที่ เขต ทด.ยางชุม	20,000	20,000	20,000	20,000	20,000	ภาวะโลกร้อนลดลง	ประชาชนในพื้นที่ที่มีคุณภาพชีวิตที่ดีขึ้น	สำนักปลัด
4	อนุรักษ์พันธุกรรมพืชอันเนื่องมาจากพระราชดำริ	เพื่อสนองพระราชดำริฯ และปกป้องทรัพยากรพันธุกรรมพืชในเขตพื้นที่ทรัพยากรพันธุกรรมพืชในเขตพื้นที่เทศบาลตำบลยางชุม	ทรัพยากรพันธุกรรมพืชในเขตพื้นที่เทศบาลตำบลยางชุม	50,000	50,000	50,000	50,000	50,000	ทรัพยากรพันธุกรรมพืชคงอยู่กับพื้นที่	ทรัพยากรพันธุกรรมพืชคงอยู่กับพื้นที่	สำนักปลัด

- ก. ยุทธศาสตร์จังหวัดที่ 6 การเสริมสร้างความมั่นคง ความปลอดภัยในชีวิตและทรัพย์สินของประชาชน
- ข. ยุทธศาสตร์การพัฒนาของ อปท. ในเขตจังหวัดที่ 6 การเสริมสร้างความมั่นคง ความปลอดภัยในชีวิตและทรัพย์สินของประชาชน
- ยุทธศาสตร์การพัฒนาของ อปท. ในเขตจังหวัดที่ 7 การบริหารจัดการแบบบูรณาการ
5. ยุทธศาสตร์การพัฒนาด้านบริหารกิจการบ้านเมืองที่ดี

5.1 แผนงานบริหารงานทั่วไป

ที่	โครงการ	วัตถุประสงค์	เป้าหมาย (ผลผลิตของโครงการ)	งบประมาณ					ตัวชี้วัด (KPI)	ผลที่คาดว่าจะได้รับ	หน่วยงาน ที่รับผิดชอบหลัก
				2561 (บาท)	2562 (บาท)	2563 (บาท)	2564 (บาท)	2565 (บาท)			
1	ประชาคมท้องถิ่น	เพื่อให้ประชาชนได้มีส่วนร่วมในการแสดงความคิดเห็น เสนอปัญหาและความต้องการในการพัฒนาท้องถิ่น	จัดประชุมประชาคมระดับหมู่บ้านหรือระดับตำบล	30,000	30,000	30,000	30,000	30,000	จำนวนประชาชนผู้เข้าร่วมกิจกรรม	ประชาชนได้มีส่วนร่วมแสดงความคิดเห็นในการพัฒนาท้องถิ่น	สำนักปลัด
2	การจัดการเลือกตั้ง/เลือกตั้งซ่อมสมาชิกสภา และผู้บริหารท้องถิ่น	เพื่อการบริหารจัดการที่โปร่งใสและส่งเสริมระบอบประชาธิปไตย	ประชาชนในเขตพื้นที่ ทด. ยางชุม	200,000	500,000	700,000	300,000	300,000	ร้อยละของจำนวนผู้มาใช้สิทธิ	เพื่อให้การปฏิบัติงานเป็นไปด้วยความเรียบร้อยตามระเบียบฯที่กำหนด	สำนักปลัด
3	ฝึกอบรม สัมมนาหรือศึกษาดูงาน	เพื่อศึกษาเรียนรู้การปฏิบัติงานนอกสถานที่ สำหรับนำมาปฏิบัติงานเพิ่มประสิทธิภาพให้แก่องค์กร	จัดทัศนศึกษาดูงานนอกสถานที่ให้ประชาชน/บุคลากร/กลุ่มองค์กรสมาชิก อปท. ในพื้นที่	500,000	500,000	500,000	500,000	500,000	ร้อยละของจำนวนผู้เข้าร่วมโครงการ	การปฏิบัติงานของบุคลากร ทด. ยางชุม ผู้นำชุมชนมีประสิทธิภาพมากขึ้น	สำนักปลัด
4	ฝึกอบรมพัฒนาบุคลากร	เพื่อให้บุคลากร ผู้บริหารและสมาชิกสภา ทด. ยางชุม ได้รับความรู้ใหม่ๆ เพิ่มขึ้น	พนักงานเทศบาล, ลูกจ้าง, พนักงานจ้าง, ผู้บริหาร, สมาชิกสภา	100,000	100,000	100,000	100,000	100,000	ร้อยละของจำนวนผู้เข้าร่วมโครงการ	การปฏิบัติงานของบุคลากร ทด. ยางชุม มีประสิทธิภาพมากขึ้น	สำนักปลัด
5	ปรับปรุงต่อเติมอาคารสำนักงานเทศบาลตำบลยางชุม สำนักปลัด	เพื่อรองรับบุคลากรและภารกิจที่เพิ่มขึ้น	ต่อเติมอาคารสำนักงาน สำนักปลัด	700,000	400,000	400,000	400,000	400,000	เทศบาลตำบลยางชุมมีสถานที่ทำงานเพียงพอแก่จำนวนพนักงาน	เพื่อให้เทศบาลมีสถานที่ทำงานเพียงพอแก่จำนวนพนักงาน และมีสถานที่รองรับประชาชนที่มาติดต่อราชการ	สำนักปลัด
6	ติดตั้งระบบ Wi-Fi	เพื่อให้ประชาชนสามารถรับรู้ข่าวสารที่เป็นปัจจุบันและทันเหตุการณ์ ทั้งด้านการศึกษา สังคม ฯลฯ	ในพื้นที่ความรับผิดชอบของเทศบาลตำบลยางชุม	40,000	40,000	40,000	40,000	40,000	ร้อยละของจำนวนผู้ใช้บริการ	ประชาชนสามารถรับรู้ข่าวสารที่เป็นปัจจุบันและทันเหตุการณ์ ทั้งด้านการศึกษา สังคม ฯลฯ	สำนักปลัด
7	จัดทำแผนที่ภาษีและทะเบียนทรัพย์สิน	เพื่อให้เป็นข้อมูลในการจัดเก็บภาษี	สำรวจ จัดเก็บทุกหมู่บ้านในเขตรับผิดชอบของ ทด. ยางชุม	500,000	1,000,000	1,000,000	1,000,000	1,000,000	การปฏิบัติงานมีประสิทธิภาพมากขึ้น	การจัดเก็บภาษีมีประสิทธิภาพมากขึ้น	กองคลัง

ที่	โครงการ	วัตถุประสงค์	เป้าหมาย (ผลผลิตของโครงการ)	งบประมาณ					ตัวชี้วัด (KPI)	ผลที่คาดว่าจะได้รับ	หน่วยงาน ที่รับผิดชอบหลัก
				2561 (บาท)	2562 (บาท)	2563 (บาท)	2564 (บาท)	2565 (บาท)			
8	ก่อสร้างอาคารเก็บพัสดุ ครุภัณฑ์	เพื่อเทศบาลตำบลยางชุมมีพื้นที่เก็บพัสดุ ครุภัณฑ์ ให้เป็นระเบียบเรียบร้อย	ก่อสร้างอาคารเก็บพัสดุ	500,000 (บาท)	600,000 (บาท)	600,000 (บาท)	600,000 (บาท)	600,000 (บาท)	อาคารเก็บพัสดุ 1 แห่ง	มีสถานที่เก็บพัสดุ ครุภัณฑ์ เป็นระเบียบเรียบร้อย	กองคลัง
9	บริการประชาชนในการจัดเก็บภาษีนอกสถานที่	เพื่อบริการจัดเก็บภาษี และให้ความรู้ประชาชนนอกสถานที่	ออกบริการจัดเก็บภาษีและให้ความรู้แก่ประชาชน ทุกหมู่บ้านในเขต ทต.ยางชุม	10,000	10,000	10,000	10,000	10,000	ร้อยละของจำนวนประชาชนที่เข้าร่วมโครงการ	ประชาชนได้รับความรู้และสะดวกในการชำระภาษี	กองคลัง
10	ปรับปรุงต่อเติมอาคารสำนักงานเทศบาลตำบลยางชุม กองคลัง	เพื่อรองรับบุคลากรและภารกิจที่เพิ่มขึ้น	ต่อเติมอาคารสำนักงาน กองคลัง		500,000				เทศบาลตำบลยางชุมมีสถานที่ทำงานเพียงพอแก่จำนวนพนักงาน	เพื่อให้เทศบาลมีสถานที่ทำงานเพียงพอแก่จำนวนพนักงาน และมีสถานที่รองรับประชาชนที่มาติดต่อราชการ	กองคลัง
11	เปลี่ยนหลอดไฟภายในสำนักงาน เป็นหลอด LED	เพื่อเปลี่ยนหลอดไฟภายในสำนักงาน ทต.ยางชุม เป็นหลอด LED และเพื่อเป็นการลดพลังงานและค่าใช้จ่าย	บริเวณเทศบาลตำบลยางชุม			100,000	100,000	100,000	ค่าใช้จ่ายไฟฟ้างวดของ ทต.ยางชุมลดลง	ทต.ยางชุม สามารถการใช้พลังงานไฟฟ้า และทำให้ประหยัดงบประมาณ	สำนักปลัด
12	กันห้องเพื่อจัดทำศูนย์ข้อมูลข่าวสาร	เพื่อจัดทำห้องศูนย์ข้อมูลข่าวสารให้เป็นสัดส่วน และเพื่อบริการประชาชน	กันห้องข้อมูลข่าวสารขนาด 3 x 3 ม. จำนวน 1 ห้อง			100,000	100,000	100,000	ทต.ยางชุม มีศูนย์ข้อมูลข่าวสารที่เป็นสัดส่วน และเป็นไปตามระเบียบฯ	ประชาชนสามารถค้นหาข้อมูลข่าวสารได้สะดวก รวดเร็วมากยิ่งขึ้น	สำนักปลัด
13	ปรับปรุงต่อเติมโรงครัวเทศบาลตำบลยางชุม	เพื่อใช้เป็นสถานที่ประกอบอาหารและเก็บวัสดุงานบ้านครัว	เพื่อปรับปรุงอาคารศูนย์คอมพิวเตอร์ เพื่อชุมชน (เดิม) หลังเทศบาล เป็นโรงครัว ทต.ยางชุม			100,000	100,000	100,000	ทต.ยางชุม มีโรงครัว เป็นสัดส่วนชัดเจน	มีสถานที่เก็บพัสดุงานบ้านและงานครัว และใช้เป็นสถานที่รับประทานอาหาร	สำนักปลัด
14	รองรับการสนับสนุนการจัดหาอุปกรณ์ในศูนย์รวมข้อมูลข่าวสาร	เพื่อเป็นศูนย์ข้อมูลข่าวสารบริการประชาชน	ศูนย์ข้อมูลฯ ประจำอำเภอจัดซื้อโดยอุดหนุน งบ.ไป อปท.อื่น	20,000	20,000	20,000	20,000	20,000	ศูนย์ข้อมูลฯ มีประสิทธิภาพ	ประชาชนได้รับความสะดวกและเป็นแหล่งเรียนรู้	สำนักปลัด
15	พัฒนาประสิทธิภาพสำนักงานทะเบียนท้องถิ่นอำเภออุบลรัตน์	เพื่อพัฒนาสำนักงานทะเบียนอำเภออุบลรัตน์ให้มีประสิทธิภาพเพิ่มขึ้น	อุดหนุนงบประมาณให้ ปกครองอำเภออุบลรัตน์ ตามโครงการฯ	25,000	25,000	25,000	25,000	25,000	การปฏิบัติงานมีประสิทธิภาพ	สำนักงานทะเบียนมีประสิทธิภาพมากขึ้น	สำนักปลัด

5.2 แผนงานการริ่ความสมบภายใน

ที่	โครงการ	วัตถุประสงค์	เป้าหมาย (ผลผลิตของโครงการ)	งบประมาณ					ตัวชี้วัด (KPI)	ผลที่คาดว่าจะได้รับ	หน่วยงาน ที่รับผิดชอบหลัก
				2561 (บาท)	2562 (บาท)	2563 (บาท)	2564 (บาท)	2565 (บาท)			
1	ปรับปรุงต่อเติมอาคารป้องกันฯ พต.ยางชุม	เพื่อปรับปรุงต่อเติมอาคารป้องกันฯ พต.ยางชุม	ปรับปรุงต่อเติมอาคารป้องกันฯ พต.ยางชุม	250,000 (บาท)	250,000 (บาท)	300,000 (บาท)	800,000 (บาท)	800,000 (บาท)	เทศบาลตำบลยางชุมมี สถานที่เพียงพอต่อการ ปฏิบัติงาน	เพื่อให้เทศบาลมีสถานที่ทำงาน ที่เพียงพอต่อการปฏิบัติงาน	สำนักปลัด
2	ก่อสร้างอาคารจอรดับเพลิงพร้อม ห้อง เก็บอุปกรณ์ที่ใช้ในงาน ป้องกัน	เพื่อเป็นที่จอดรถกู้ชีพและรถดับเพลิง พร้อมห้องเก็บอุปกรณ์ที่ใช้ในงาน ป้องกัน จำนวน 1 แห่ง	อาคารจอดรถกู้ชีพและรถดับเพลิง พร้อมห้องเก็บอุปกรณ์ที่ใช้ในงาน ป้องกัน จำนวน 1 แห่ง			250,000	250,000	250,000	รถยนต์ของเทศบาลตำบลยางชุม มีความปลอดภัยและไม่เกิด ความเสียหายก่อนเวลาอันควร และเจ้าหน้าที่ห้องเก็บวัสดุ ที่มี ความปลอดภัย	รถยนต์ของเทศบาลตำบลยางชุม มีความปลอดภัยและไม่เกิด ความเสียหายก่อนเวลาอันควร และเจ้าหน้าที่ห้องเก็บวัสดุ ที่มี ความปลอดภัย	สำนักปลัด

5.3 แผนงานการศึกษา

ที่	โครงการ	วัตถุประสงค์	เป้าหมาย (ผลผลิตของโครงการ)	งบประมาณ					ตัวชี้วัด (KPI)	ผลที่คาดว่าจะได้รับ	หน่วยงาน ที่รับผิดชอบหลัก
				2561 (บาท)	2562 (บาท)	2563 (บาท)	2564 (บาท)	2565 (บาท)			
1	ฝึกอบรมพัฒนาบุคลากร	เพื่อให้พนักงานเทศบาล ครู บุคลากร ทางการศึกษา และพนักงานจ้าง ได้รับความรู้ เพื่อนำมาเป็นแนวทาง ในการปฏิบัติงาน	พนักงานเทศบาล ครู บุคลากร ทางการศึกษา และพนักงานจ้าง	50,000 (บาท)	50,000 (บาท)	50,000 (บาท)	50,000 (บาท)	50,000 (บาท)	ร้อยละของจำนวนผู้เข้า ร่วมโครงการ	การปฏิบัติงานของบุคลากร มีประสิทธิภาพมากขึ้น	กองการศึกษา
2	ปรับปรุงซ่อมแซมห้องน้ำ ณ ศูนย์ พัฒนาเด็กเล็กวัดทุ่งสว่างโนนทอง บ.โนนทอง	เพื่อให้ศูนย์พัฒนาเด็กเล็กมีห้องน้ำ ที่ถูกต้องและปลอดภัย	ปรับปรุงซ่อมแซมห้องน้ำ ณ ศูนย์พัฒนาเด็กเล็กวัดทุ่งสว่างโนน ทอง ขนาดอาคารกว้าง 2.00 ม. ยาว 3 ม. หมู่ 7 บ้าน โนนทอง			50,000	50,000	50,000	ห้องน้ำ 1 แห่ง	เด็ก ศพด.มีห้องน้ำที่ถูก สุขลักษณะ	กองการศึกษา
3	ก่อสร้างรั้วศูนย์พัฒนาเด็กเล็กวัด โพธิ์ศรี	เพื่อป้องกันแนวเขตและเด็ก ศพด. ออกนอกบริเวณศูนย์เด็ก	ก่อสร้างรั้ว ศพด. วัดโพธิ์ศรี ระยะ ยาว 43 ม. หมู่ 8 บ้านหนองแปน			100,000	100,000	100,000	รั้ว ศพด. 1 แห่ง	ป้องกันแนวเขตและเด็ก ศพด. ออกนอกบริเวณศูนย์เด็ก	กองการศึกษา

ที่	โครงการ	วัตถุประสงค์	เป้าหมาย (ผลผลิตของโครงการ)	งบประมาณ					ตัวชี้วัด (KPI)	ผลที่คาดว่าจะได้รับ	หน่วยงาน ที่รับผิดชอบหลัก
				2561 (บาท)	2562 (บาท)	2563 (บาท)	2564 (บาท)	2565 (บาท)			
3	ก่อสร้างถนนลาดยาง หลังคลองชลประทาน 10RL หมู่ 3, หมู่ 13	เพื่อให้ประชาชนได้สัญจร ไปมาได้สะดวกขึ้น	ก่อสร้างถนนลาดยาง ขนาด ผิวจราจร กว้าง 6.00 ม. ยาว 2,500 หมู่ 3 บ้านเชียงเพ็ง			10,000,000 (บาท)	10,000,000 (บาท)	10,000,000 (บาท)	ถนนลาดยาง 1 เส้น	การคมนาคมสะดวกขึ้น	กองช่าง
4	ก่อสร้างถนน คสล. สาย จากหมู่บ้านถึงคลอง ชลประทานไปชุมชน เกษตรคตถึง หมู่ 5 บ้านถิ่น	เพื่อให้ประชาชนได้สัญจร ไปมาได้สะดวกขึ้น	ก่อสร้างถนน คสล. ขนาด ผิวจราจรกว้าง 6.00 ม. ยาว 1,115 ทน 0.15 ม. หมู่ 5 บ้านถิ่น			4,000,000 (บาท)	4,000,000 (บาท)	4,000,000 (บาท)	ถนน คสล. 1 เส้น	การคมนาคมสะดวกขึ้น	กองช่าง
5	วางท่อระบายน้ำข้าง ถนนลาดยางสายบ้าน สร้างแปะ-บ้านโนนสูง (ก่อสร้าง ในระยะชุมชน ของบ้านถิ่น)	เพื่อการระบายน้ำภายใน พื้นที่มีประสิทธิภาพ มากขึ้น สามารถระบาย น้ำได้สะดวกมากขึ้น	วางท่อระบายน้ำ ระยะทางยาว 1,800 ม. หมู่ 5 บ้านถิ่น			5,000,000 (บาท)	5,000,000 (บาท)	5,000,000 (บาท)	ปัญหาความเดือดร้อน ของประชาชนลดลง	ทำให้การระบายน้ำ ภายในพื้นที่สะดวกขึ้น	กองช่าง
6	ก่อสร้างสะพาน คสล. ข้ามลำห้วยประทัด หมู่ 5 บ้านถิ่น	เพื่อให้ประชาชนได้สัญจร ไปมาได้สะดวกขึ้น	หมู่ 5 บ้านถิ่น			5,000,000 (บาท)	5,000,000 (บาท)	5,000,000 (บาท)	สะพาน คสล. 1 แห่ง	ประชาชนในพื้นที่มีการ คมนาคมที่ดีขึ้น/สามารถ ขนส่งทางการเกษตร ได้อย่างสะดวก	กองช่าง
7	วางท่อระบายน้ำข้าง ถนนลาดยางสายหลัก (บ้านสร้างแปะ-บ้าน โนนสูง)(ก่อสร้างใน ระยะชุมชนบ้านถิ่น)	เพื่อการระบายน้ำภายใน พื้นที่มีประสิทธิภาพ มากขึ้น สามารถระบาย น้ำได้สะดวกมากขึ้น	วางท่อระบายน้ำ ระยะทางยาว 500 ม. หมู่ 6 บ้านจุ่ม			2,500,000 (บาท)	2,500,000 (บาท)	2,500,000 (บาท)	ปัญหาความเดือดร้อน ของประชาชนลดลง	ทำให้การระบายน้ำ ภายในพื้นที่สะดวกขึ้น	กองช่าง

ที่	โครงการ	วัตถุประสงค์	เป้าหมาย (ผลผลิตของโครงการ)	งบประมาณ					ตัวชี้วัด (KPI)	ผลที่คาดว่าจะได้รับ	หน่วยงาน ที่รับผิดชอบหลัก
				2561 (บาท)	2562 (บาท)	2563 (บาท)	2564 (บาท)	2565 (บาท)			
8	ก่อสร้างท่อลอดเหลี่ยม ข้ามลำห้วยประทัด ดอนบน หมู่ 6 บ้านจุ่ม	เพื่อให้ประชาชนได้สัญจร ไปมาได้สะดวกขึ้น	ก่อสร้างท่อลอดเหลี่ยม ขนาด กว้าง 6.00 ม. ยาว 12 ม. หมู่ 6 บ้านจุ่ม			2,500,000	2,500,000	2,500,000	ท่อลอดเหลี่ยม 1 แห่ง	ประชาชนในพื้นที่มีการ คมนาคมที่ดีขึ้น/สามารถ ขนส่งทางการเกษตร ได้อย่าง สะดวก	กองช่าง
9	ก่อสร้างสะพาน คสล. ข้ามลำห้วยประทัด ดอนล่าง หมู่ 6 บ้านจุ่ม (ใกล้บริเวณฝายน้ำล้น งบปิดทงหลังพระ)	เพื่อให้ประชาชนได้สัญจร ไปมาได้สะดวกขึ้น	ก่อสร้างสะพาน คสล. ขนาด กว้าง 6.00 ม. ยาว 10 ม. หมู่ 6 บ้านจุ่ม		1,200,000	1,200,000	1,200,000	สะพาน คสล. 1 แห่ง	ประชาชนในพื้นที่มีการ คมนาคมที่ดีขึ้น/สามารถ ขนส่งทางการเกษตร ได้อย่าง สะดวก	กองช่าง	
10	ก่อสร้างสะพาน คสล. ข้ามลำห้วยประทัด ดอนบน หมู่ 6 บ้านจุ่ม	เพื่อให้ประชาชนได้สัญจร ไปมาได้สะดวกขึ้น	ก่อสร้างสะพาน คสล. ขนาด กว้าง 6.00 ม. ยาว 12 ม. หมู่ 6 บ้านจุ่ม			1,500,000	1,500,000	1,500,000	สะพาน คสล. 1 แห่ง	ประชาชนในพื้นที่มีการ คมนาคมที่ดีขึ้น/สามารถ ขนส่งทางการเกษตร ได้อย่างสะดวก	กองช่าง
11	ก่อสร้างถนนลาดยางสาย บ.เชียงเพ็ง - บ.บ่อน้อย (เริ่มต้นในระยะที่บ้าน โนนทอง - เขตติดต่อกับ บ้านบ่อห้วย)	เพื่อให้ประชาชนมีถนนที่ สัญจรไปมาสะดวกขึ้น	ก่อสร้างถนนลาดยาง ขนาด ผิวจราจรกว้าง 6.00 ม. ยาว 4,700 ม. หมู่ 7 บ้านโนนทอง		25,000,000	23,000,000	23,000,000	23,000,000	ถนนลาดยาง 1 เส้น	การคมนาคมสะดวกขึ้น	กองช่าง
12	ก่อสร้างถนนลาดยาง สายบ้านโนนทอง-บ้าน เต๋อ	เพื่อให้ประชาชนได้สัญจร ไปมาได้สะดวกขึ้น	หมู่ 7 บ้านโนนทอง ถนนกว้าง 6.00 ม. ไหลทาง ข้างละ 1.00 ม. ยาว 3,500 ม.	18,000,000	18,000,000	18,000,000	18,000,000	18,000,000	ปัญหาความเดือด ร้อนของประชาชน ลดลง	ประชาชนในพื้นที่ มีการคมนาคมที่ ดีขึ้น	กองช่าง

ที่	โครงการ	วัตถุประสงค์	เป้าหมาย (ผลผลิตของโครงการ)	งบประมาณ						ตัวชี้วัด (KPI)	ผลที่คาดว่าจะได้รับ	หน่วยงาน ที่รับผิดชอบหลัก
				2561 (บาท)	2562 (บาท)	2563 (บาท)	2564 (บาท)	2565 (บาท)				
13	วางท่อระบายน้ำ สองข้างทางถนนสายหลัก หมู่ 3 บ้านเชียงเพ็ง และ หมู่ 13 บ้านยางชุม	เพื่อให้การระบายน้ำภายในพื้นที่มีประสิทธิภาพมากขึ้น สามารถระบายน้ำได้สะดวกมากขึ้น	วางท่อระบายน้ำ คสล. อัดแรง มอก. ชั้น 3 ขนาด Ø 1 ม. ระยะยาว 1,500 ม.	5,250,000	5,250,000	5,250,000	5,250,000	5,250,000	ปัญหาความเดือดร้อนของประชาชนลดลง	ทำให้การระบายน้ำในพื้นที่สะดวกขึ้น	กองช่าง	
14	ซ่อมสร้างถนนคอนกรีต โดยเทพด้วยยาง แอสฟัลติก สายหมู่ 8 ถึงเขตเทศบาลตำบล เชียงเพ็ง	เพื่อให้ประชาชนได้สัญจร ไปมาได้สะดวกขึ้น	หมู่ 8 บ้านหนองแวง ผิวจราจรกว้าง 5.00 ม. ยาว 750 ม.	2,000,000	2,000,000	2,000,000	2,000,000	2,000,000	ปัญหาความเดือดร้อนของประชาชนลดลง	ประชาชนในพื้นที่ มีการคมนาคม ดีขึ้น	กองช่าง	
15	ก่อสร้างถนนลาดยาง สายบ้านเชียงเพ็ง- บ้านนาสี	เพื่อให้ประชาชนได้สัญจร ไปมาได้สะดวกขึ้น	หมู่ที่ 3 บ้านเชียงเพ็ง ผิวจราจรกว้าง 6.00 ม. ยาว 3,500 ม.	18,000,000	18,000,000	18,000,000	18,000,000	18,000,000	ปัญหาความเดือดร้อนของประชาชนลดลง	ประชาชนในพื้นที่ มีการคมนาคมที่ ดีขึ้น	กองช่าง	
16	ก่อสร้างสะพาน คสล.ข้าม ลำห้วยระพัต หมู่ 5 บ้านถิ่น	เพื่อให้ประชาชนได้สัญจร ไปมาได้สะดวกขึ้น	หมู่ที่ 5 บ้านถิ่น สะพานกว้าง 8.00 ม. ยาว 35 ม.	3,000,000	3,000,000	3,000,000	3,000,000	3,000,000	ปัญหาความเดือดร้อนของประชาชนลดลง	ประชาชนในพื้นที่ มีการ คมนาคมที่ดีขึ้น/สามารถ ขนส่งทางการเกษตร	กองช่าง	
17	ก่อสร้างถนน คสล. สาย จากหมู่บ้านถึงหนอง หัวแตก หมู่ 11 บ้าน ศาลโกน	เพื่อให้ประชาชนมีถนนที่ สัญจร ไปมาสะดวกขึ้น	ก่อสร้างถนน คสล. ขนาด ผิวจราจรกว้าง 3.50 ม. ยาว 700 ม. หมู่ 11 บ้านศาลโกน	1,500,000	1,500,000	1,500,000	1,500,000	1,500,000	ถนน คสล. 1 เส้น	การคมนาคมสะดวกขึ้น	กองช่าง	

ที่	โครงการ	วัตถุประสงค์	เป้าหมาย (ผลผลิตของโครงการ)	งบประมาณ					ตัวชี้วัด (KPI)	ผลที่คาดว่าจะได้รับ	หน่วยงาน ที่รับผิดชอบหลัก
				2561 (บาท)	2562 (บาท)	2563 (บาท)	2564 (บาท)	2565 (บาท)			
18	ชุดลอกท่อนของชุมชน - ท่อนหัวแตก หมู่ 11 บ้านศาลโกน	- เพื่อเพิ่มแหล่งเก็บน้ำระบบประปา - เพื่อเป็นน้ำอุปโภคบริโภค	หมู่ 11 บ้านศาลโกน ชุดดินท่อนหัวแตก พท.ไม่น้อยกว่า 40,900 ตร.ม. ปริมาณดินไม่น้อยกว่า 150,000 ลบ.ม.	5,000,000	5,000,000	5,000,000	5,000,000	5,000,000	ประชาชนมีน้ำใช้อย่างเพียงพอและสามารถทำการเกษตรได้ตลอดทั้งปี	มีน้ำเพียงพอต่อการผลิตน้ำประปาและสามารถบริการชุมชนได้หลายหมู่บ้านสามารถแก้ปัญหาการขาดแคลนน้ำได้อย่างยั่งยืน	กองช่าง
19	ชุดลอกท่อนประพัตบ้านนาแค	- เพื่อพัฒนาแหล่งน้ำเพื่อการเกษตร	ในพื้นที่เขตรับผิดชอบของเทศบาลตำบลยางชุมนุมน้ำกว้าง 35 ม. ยาว 2,000 ม. ลึก 4.00 ม.	3,500,000	3,500,000	3,500,000	3,500,000	3,500,000	ประชาชนมีน้ำใช้อย่างเพียงพอและสามารถทำการเกษตรได้ตลอดทั้งปี	ประชาชนมีแหล่งน้ำเพื่อการเกษตรขนาดใหญ่เพียงพอต่อการเพาะปลูกตลอดทั้งปี และแก้ไขปัญหายากแฉ่งได้อย่างยั่งยืน	กองช่าง
20	ก่อสร้างปรับปรุงคันคูลำห้วยถึงบักเบอ เป็นฝัวจจรสูงรั้ง หมู่ 5 บ้านถิ่น	เพื่อให้ประชาชนมีถนนที่สัญจรไปมาได้สะดวกขึ้น	ช่วงที่ 1 ฝัวจจรถนนกว้าง 3.00 ม. ยาว 210 ม. ช่วงที่ 2 ก่อสร้างถนนฝัวจจรกว้าง 4.00 ม. ยาว 140 ม. พร้อมก่อสร้างบล็อกคอนเวร์สซันลำห้วย	1,000,000	1,000,000	1,000,000	1,000,000	1,000,000	ปัญหาความเดือดร้อนของประชาชนลดลง	ประชาชนในพื้นที่มีการคมนาคมที่ดีขึ้น	กองช่าง

ที่	โครงการ	วัตถุประสงค์	เป้าหมาย (ผลผลิตของโครงการ)	งบประมาณ						ตัวชี้วัด (KPI)	ผลที่คาดว่าจะได้รับ	หน่วยงาน ที่รับผิดชอบหลัก
				2561 (บาท)	2562 (บาท)	2563 (บาท)	2564 (บาท)	2565 (บาท)				
21	ก่อสร้างถนน คลส. สายจากหมู่บ้าน - ระบบ ประปา หมู่ 11 บ้าน ศาลโกน	เพื่อให้ประชาชนมีถนน ที่สัญจรไปมาได้สะดวกขึ้น	ผิวจราจรกว้าง 4.00 ม. ยาว 1,280 ม. ทน 0.15 ม.		2,900,000 (บาท)	2,900,000 (บาท)	2,900,000 (บาท)	2,900,000 (บาท)	2,900,000 (บาท)	ปัญหาความเดือด ร้อนของประชาชน ลดลง	ประชาชนในพื้นที่ มีการคมนาคมที่ ดีขึ้น	กองช่าง
22	ก่อสร้างถนนลาดยาง หลังคลองชลประทาน สาย 9R หมู่ 13 บ้านยางชุม	เพื่อให้ประชาชนมีถนนที่ สัญจร ไปมาสะดวกขึ้น	ก่อสร้างถนนลาดยาง ขนาด ผิวจราจรกว้าง 5.00 ม. ยาว 2,500 ม. หมู่ 13 บ้านยางชุม				5,000,000	5,000,000	5,000,000	ถนนลาดยาง 1 เส้น	การคมนาคมสะดวกขึ้น	กองช่าง (เพิ่มเติม)
23	ขุดลอกลำห้วยหนาม แห่งตอนกลาง หมู่ 13 บ้านยางชุม ต.เซียงเพ็ง อ.กุดจับ จ.อุดรธานี	เพื่อพัฒนาแหล่งน้ำ เพื่อการเกษตร	ขุดลอกลำห้วยหนามแห่งตอน กลาง หมู่ 13 รวมถึงบริเวณดิน ขุดไม่น้อยกว่า 20,000 ลบ.ม.		2,000,000			2,000,000	2,000,000	ประชาชนมีน้ำใช้ อย่างเพียงพอและ สามารถทำการ เกษตรได้ตลอดทั้งปี	ประชาชนมีแหล่งน้ำ เพื่อการเกษตร ขนาดใหญ่ เพียงพอ ต่อการเพาะปลูกตลอด ทั้งปี และแก้ไขปัญหา ภัยแล้ง ได้อย่างยั่งยืน	กองช่าง

ที่	โครงการ	วัตถุประสงค์	เป้าหมาย (ผลผลิตของโครงการ)	งบประมาณ					ตัวชี้วัด (KPI)	ผลที่คาดว่าจะได้รับ	หน่วยงาน ที่รับผิดชอบหลัก
				2561 (บาท)	2562 (บาท)	2563 (บาท)	2564 (บาท)	2565 (บาท)			
24	ซ่อมสร้างถนนลาดยาง สายจากบ้านถิ่น ต.เขียงเพ็ง - บ้านโพธิ์ ต.ปะโต๊ะ อ.กุฉินชัย จ.อุตรดิตถ์	เพื่อให้ประชาชนได้สัญจร ไปมาได้สะดวกขึ้น	ซ่อมสร้างถนนลาดยาง ขนาดถนนกว้าง 6.00 ม. ยาว 4,000 ม. ทน 0.05 ม.	20,000,000	20,000,000	20,000,000	20,000,000	20,000,000	ปัญหาความเดือด ร้อนของประชาชน ลดลง	ประชาชนในพื้นที่ มีการคมนาคมที่ ดีขึ้น	กองช่าง

ที่	แผนงาน	หมวด	ประเภท	เป้าหมาย (ผลผลิตของครุภัณฑ์)	งบประมาณ						หน่วยงาน รับผิดชอบหลัก
					2561 (บาท)	2562 (บาท)	2563 (บาท)	2564 (บาท)	2565 (บาท)		
17	แผนงานบริหารงาน ทั่วไป	ครุภัณฑ์	ครุภัณฑ์สำนักงาน	จัดซื้อตู้กระจกบานเลื่อน ปี 2563 = 2 หลัง ปี 2565 = 2 หลัง			9,000			9000	กองคลัง
18	แผนงานบริหารงาน ทั่วไป	ครุภัณฑ์	ครุภัณฑ์สำนักงาน	จัดซื้อโต๊ะทำงานระดับ 3-6 จำนวน 3 ตัว ปี 2563 = 2 ตัว ปี 2564 = 1 ตัว			8,000	4,000			กองคลัง
19	แผนงานบริหารงาน ทั่วไป	ครุภัณฑ์	ครุภัณฑ์สำนักงาน	จัดซื้อเครื่องปรับอากาศ แบบแขวน ขนาด 24,000 บีทียู จำนวน 1 เครื่อง			32,400				กองคลัง
20	แผนงานบริหารงาน ทั่วไป	ครุภัณฑ์	ครุภัณฑ์โฆษณาและ เผยแพร่	โปรเจกเตอร์ ขนาด 3,500 ANSI Lumens จำนวน 1 เครื่อง				33,700			สำนักปลัด

ที่	แผนงาน	หมวด	ประเภท	เป้าหมาย (ผลผลิตของครุภัณฑ์)	งบประมาณ					หน่วยงาน รับผิดชอบหลัก	
					2561 (บาท)	2562 (บาท)	2563 (บาท)	2564 (บาท)	2565 (บาท)		
21	แผนงานบริหารงาน ทั่วไป	ค่าครุภัณฑ์	ครุภัณฑ์คอมพิวเตอร์	จัดซื้ออุปกรณ์อ่านบัตรแบบ อนเมกประสงค์ (Smart Card Reader) ปี 2562 = 2 เครื่อง ปี 2563 = 5 เครื่อง		2,000	5,000				สำนักปลัด
22	แผนงานบริหารงาน ทั่วไป	ค่าครุภัณฑ์	ครุภัณฑ์คอมพิวเตอร์	จัดซื้อเครื่องคอมพิวเตอร์ สำหรับงานสำนักงาน จำนวน 1 เครื่อง				17,000	17,000		สำนักปลัด
23	แผนงานบริหารงาน ทั่วไป	ค่าครุภัณฑ์	ครุภัณฑ์คอมพิวเตอร์	จัดซื้อเครื่องพิมพ์ ชนิด เลเซอร์ หรือชนิด LED ขาวดำ จำนวน 1 เครื่อง				2,600			สำนักปลัด
24	แผนงานบริหารงาน ทั่วไป	ค่าครุภัณฑ์	ครุภัณฑ์สำนักงาน	จัดซื้อเครื่องสแกนลายนิ้วมือ ชนิดบันทึกเวลาเข้าออกงาน จำนวน 1 เครื่อง			10,000	10,000	10,000		สำนักปลัด
25	แผนงานบริหารงาน ทั่วไป	ค่าครุภัณฑ์	ครุภัณฑ์สำนักงาน	จัดซื้อตู้เอกสารชนิดบานพับ สองบาน จำนวน 7 หลัง (ปี 62-64 ปีละ 2 หลัง)		11,000	11,000	11,000			กองคลัง

ที่	แผนงาน	หมวด	ประเภท	เป้าหมาย (ผลผลิตของครุภัณฑ์)	งบประมาณ						หน่วยงาน รับผิดชอบหลัก
					2561 (บาท)	2562 (บาท)	2563 (บาท)	2564 (บาท)	2565 (บาท)		
26	แผนงานบริหารงาน ทั่วไป	ค่าครุภัณฑ์	ครุภัณฑ์สำนักงาน	จัดซื้อเครื่องปรับอากาศ แบบแยกส่วน ชนิดติดตั้ง (มีระบบพอกอากาศ) ขนาด 24,000 บีทียู จำนวน 1 เครื่อง		28,000	28,000	28,000	28,000		กองคลัง
27	แผนงานบริหารงาน ทั่วไป	ค่าครุภัณฑ์	ครุภัณฑ์ ยานพาหนะและ ขนส่ง	จัดซื้อรถยนต์บรรทุก ขนาด 1 ตัน แบบธรรมดา ขับเคลื่อน 2 ล้อ จำนวน 1 คัน			700,000	700,000	700,000		สำนักปลัด
28	แผนงานบริหารงาน ทั่วไป	ค่าครุภัณฑ์	ครุภัณฑ์ ยานพาหนะและ ขนส่ง	รถตู้ ปริมาณกระบอกลูบไม่ น้อยกว่า 2,400 ซีซี จำนวน 1 คัน				2,000,000			สำนักปลัด
29	แผนงานบริหารงาน ทั่วไป	ค่าครุภัณฑ์	ครุภัณฑ์ไฟฟ้าและ วิทยุ	จัดซื้อกล้องวงจรปิด CCTV จำนวน 1 ชุด	100,000	100,000	100,000	100,000	100,000		สำนักปลัด
30	แผนงานบริหารงาน ทั่วไป	ค่าครุภัณฑ์	ครุภัณฑ์ไฟฟ้าและ วิทยุ	จัดซื้อเครื่องขยายเสียง แบบหิ้ว จำนวน 4 เครื่อง (ปี 63-64 ปีละ 2 เครื่อง)			20,000	20,000	20,000		สำนักปลัด

ที่	แผนงาน	หมวด	ประเภท	เป้าหมาย (ผลผลิตของครุภัณฑ์)	งบประมาณ						หน่วยงาน รับผิดชอบหลัก
					2561 (บาท)	2562 (บาท)	2563 (บาท)	2564 (บาท)	2565 (บาท)		
37	แผนงานบริหารงาน ทั่วไป	ค่าครุภัณฑ์	ครุภัณฑ์งานบ้าน งานครัว	จัดซื้อตู้เย็นขนาด 7 คิว บิกฟุต จำนวน 1 เครื่อง		9,400	9,400	9,400			สำนักงานปลัด
38	แผนงานบริหารงาน ทั่วไป	ค่าครุภัณฑ์	ครุภัณฑ์คอมพิวเตอร์	จัดซื้อคอมพิวเตอร์โน้ตบุ๊ก สำหรับงานประมวลผล จำนวน 1 เครื่อง	22,000						สำนักงานปลัด
39	แผนงานบริหารงาน ทั่วไป	ค่าครุภัณฑ์	ครุภัณฑ์คอมพิวเตอร์	จัดซื้อคอมพิวเตอร์ แบบ ตั้งโต๊ะ สำหรับงานสำนักงาน จำนวน 2 เครื่อง (ปีละเครื่อง)		16,000	17,000				สำนักงานปลัด
40	แผนงานบริหารงาน ทั่วไป	ค่าครุภัณฑ์	ครุภัณฑ์คอมพิวเตอร์	จัดซื้อคอมพิวเตอร์ แบบ ตั้งโต๊ะ สำหรับงานสำนักงาน จำนวน 2 เครื่อง		32,000	34,000				กองคลัง
41	แผนงานบริหารงาน ทั่วไป	ค่าครุภัณฑ์	ครุภัณฑ์คอมพิวเตอร์	จัดซื้อเครื่องแสกนเนอร์ จำนวน 1 เครื่อง	3,100						สำนักงานปลัด
42	แผนงานบริหารงาน ทั่วไป	ค่าครุภัณฑ์	ครุภัณฑ์คอมพิวเตอร์	จัดซื้อเครื่องพิมพ์ Multifunction ชนิดฉีดหมึก (Inkjet)	8,500	8,500					สำนักงานปลัด

ที่	แผนงาน	หมวด	ประเภท	เป้าหมาย (ผลผลิตของครุภัณฑ์)	งบประมาณ					หน่วยงาน รับผิดชอบหลัก
					2561 (บาท)	2562 (บาท)	2563 (บาท)	2564 (บาท)	2565 (บาท)	
53	แผนงานการศึกษา	ค่าครุภัณฑ์	ครุภัณฑ์สำนักงาน	จัดซื้อตู้เอกสารชนิดบานพับ สองบาน จำนวน 5 หลัง	10,000	10,000	5,000			กองการศึกษา
54	แผนงานการศึกษา	ค่าครุภัณฑ์	ครุภัณฑ์สำนักงาน	จัดซื้อตู้เอกสารชนิดกระจก บานเลื่อน จำนวน 10 หลัง	22,500	22,500				กองการศึกษา
55	แผนงานการศึกษา	ค่าครุภัณฑ์	ครุภัณฑ์สำนักงาน	ค่าจัดซื้อโต๊ะปฏิบัติงาน ชนิด เหล็ก ขนาด 4 ฟุต พร้อม เก้าอี้ปฏิบัติงาน จำนวน 10 ชุด	25,000	25,000				กองการศึกษา
56	แผนงานการศึกษา	ค่าครุภัณฑ์	ครุภัณฑ์สำนักงาน	ค่าจัดซื้อโต๊ะปฏิบัติงาน ชนิด เหล็ก ขนาด 5 ฟุต พร้อม เก้าอี้ปฏิบัติงาน จำนวน 1 ชุด		10,000				กองการศึกษา
57	แผนงานการศึกษา	ค่าครุภัณฑ์	ครุภัณฑ์สำนักงาน	จัดซื้อพาทิชั้น ขนาด 1.2 ม. x 1.60 ม.	17,600					กองการศึกษา
58	แผนงานการศึกษา	ค่าครุภัณฑ์	ครุภัณฑ์สำนักงาน	จัดซื้อเครื่องพอกอากาศ แบบฝังใต้เพดาน จำนวน 1 เครื่อง งบประมาณและ 1 ศพด./เครื่อง			47,000	47,000		กองการศึกษา

ที่	แผนงาน	หมวด	ประเภท	เป้าหมาย (ผลผลิตของครุภัณฑ์)	งบประมาณ					หน่วยงาน รับผิดชอบหลัก
					2561 (บาท)	2562 (บาท)	2563 (บาท)	2564 (บาท)	2565 (บาท)	
59	แผนงานการศึกษา	ค่าครุภัณฑ์ คอมพิวเตอร์	ครุภัณฑ์ คอมพิวเตอร์	จัดซื้อคอมพิวเตอร์ สำหรับ สำนักงาน จำนวน 1 เครื่อง	16,000	16,000				กองการศึกษา
60	แผนงานการศึกษา	ค่าครุภัณฑ์	ครุภัณฑ์คอมพิวเตอร์	จัดซื้อเครื่องคอมพิวเตอร์ สำหรับศูนย์พัฒนาเด็กเล็ก จำนวน 5 เครื่อง ปี 2563 = 3 เครื่อง ปี 2564 = 2 เครื่อง			51,000	34,000		กองการศึกษา
61	แผนงานการศึกษา	ค่าครุภัณฑ์	ครุภัณฑ์คอมพิวเตอร์	จัดซื้อเครื่องสำรองไฟฟ้า สำหรับคอมพิวเตอร์ จำนวน 5 เครื่อง ปี 2563 = 3 เครื่อง ปี 2564 = 2 เครื่อง			7,500	5,000		กองการศึกษา
62	แผนงานการศึกษา	ค่าครุภัณฑ์	ครุภัณฑ์คอมพิวเตอร์	จัดซื้ออุปกรณ์เครื่องพิมพ์ แบบฉีดหมึก จำนวน 5 เครื่อง ปี 2563 = 3 เครื่อง ปี 2564 = 2 เครื่อง			12,900	8,600		กองการศึกษา

ที่	แผนงาน	หมวด	ประเภท	เป้าหมาย (ผลผลิตของครู/นักศ.)	งบประมาณ					หน่วยงาน รับผิดชอบหลัก
					2561 (บาท)	2562 (บาท)	2563 (บาท)	2564 (บาท)	2565 (บาท)	
63	แผนงานการศึกษา	ค่าครู/นักศ.	ครู/นักศ.คอมพิวเตอร์	จัดซื้อเครื่องพิมพ์ Multifunction แบบ ฉีดหมึกพร้อมติดตั้งหมึก (Ink Tank Printer) จำนวน 1 เครื่อง			8,500	8,500	8,500	กองการศึกษา
64	แผนงานสาธารณสุข	ค่าครู/นักศ.	ครู/นักศ. ยานพาหนะและ ขนส่ง	จัดซื้อรถบรรทุกขยะชนิดอัตโนมัติ แท็กซี่ จำนวน 1 คัน			2,400,000	2,400,000		สำนักปลัด
65	แผนงานเคหะและ ชุมชน	ค่าครู/นักศ.	ครู/นักศ.สำนักงาน	จัดซื้อตู้เอกสารชนิดบานพับ สองบาน จำนวน 4 หลัง	5,500	5,500	5,500	5,500		กองช่าง
66	แผนงานเคหะและ ชุมชน	ค่าครู/นักศ.	ครู/นักศ.สำนักงาน	จัดซื้อตู้เอกสารชนิดกระจก บานเลื่อน จำนวน 4 หลัง	4,500	4,500	4,500	4,500		กองช่าง
67	แผนงานเคหะและ ชุมชน	ค่าครู/นักศ.	ครู/นักศ.สำนักงาน	จัดซื้อโต๊ะทำงาน พร้อม เก้าอี้ปฏิบัติงาน จำนวน 2 ชุด	10,000	10,000				กองช่าง
68	เคหะและชุมชน	ค่าครู/นักศ.	ครู/นักศ.สำนักงาน	จัดซื้อโต๊ะทำงานชนิดเหล็ก พร้อมติดกระจก ขนาด 4 ฟุต จำนวน 1 ตัว			6,000	6,000	6,000	กองช่าง

ที่	แผนงาน	หมวด	ประเภท	เป้าหมาย (ผลผลิตของครุภัณฑ์)	งบประมาณ					หน่วยงาน รับผิดชอบหลัก
					2561 (บาท)	2562 (บาท)	2563 (บาท)	2564 (บาท)	2565 (บาท)	
69	แผนงานคณะและ ชุมชน	คำครุภัณฑ์	ครุภัณฑ์ ยานพาหนะและ ขนส่ง	จัดซื้อรถบรรทุก (ดีเซล) ขนาด 1 ตัน ปริมาตร กระบอกสูบไม่ต่ำกว่า 2,400 ซีซี ขับเคลื่อนสองล้อ แบบ มีช่องว่างด้านหลังคนขับ (ดับเบิลแค็บ 4 ประตู) จำนวน 1 คัน	1,000,000	1,000,000	1,000,000	1,000,000	1,000,000	กองช่าง
70	แผนงานคณะและ ชุมชน	คำครุภัณฑ์	ครุภัณฑ์ ยานพาหนะและ ขนส่ง	จัดซื้อรถยนต์บรรทุกชนิด เปิดท้าย พร้อมเครื่อง กระเช้าซ่อมไฟฟ้า จำนวน 1	3,000,000	3,000,000				กองช่าง
71	คณะและชุมชน	คำครุภัณฑ์	ครุภัณฑ์ก่อสร้าง	จัดซื้อแบบหล่อคอนกรีต เหลี่ยม ขนาด 15x15x15 ซม.(ชุดละ 3 ลูก) + เหล็ก กระทุ้งเหลี่ยม จำนวน 2 ชุด			14,000	14,000		กองช่าง
72	แผนงานคณะและ ชุมชน	คำครุภัณฑ์	ครุภัณฑ์โฆษณาและ เผยแพร่	จัดซื้อกล้องถ่ายภาพนิ่ง ระบบดิจิทัล ความละเอียด 16 ล้านพิกเซล จำนวน 1 เครื่อง	9,000		9,000	9,000		กองช่าง

ที่	แผนงาน	หมวด	ประเภท	เป้าหมาย (ผลผลิตของครุภัณฑ์)	งบประมาณ						หน่วยงาน รับผิดชอบหลัก
					2561 (บาท)	2562 (บาท)	2563 (บาท)	2564 (บาท)	2565 (บาท)		
73	แผนงานเคหะและชุมชน	ค่าครุภัณฑ์	ครุภัณฑ์สำรวจ	จัดซื้อเทปสายไฟวัดระยะทาง จำนวน 1 เส้น		7,000					กองช่าง
74	แผนงานเคหะและชุมชน	ค่าครุภัณฑ์	ครุภัณฑ์สำรวจ	จัดซื้อเครื่องหาพิกัดด้วยสัญญาณดาวเทียม แบบพกพา (GPS)	25,000						กองช่าง
75	เคหะและชุมชน	ค่าครุภัณฑ์	ครุภัณฑ์สำรวจ	จัดซื้อกล้องระดับขนาดกำลังขยาย 30 เท่า จำนวน 1 ชุด			34,000	34,000		34,000	กองช่าง
76	เคหะและชุมชน	ค่าครุภัณฑ์	ครุภัณฑ์สำรวจ	จัดซื้อกล้องวัดมุม (THEODOLITE) แบบอิเล็กทรอนิกส์ ชนิดอ่านค่ามุมได้ละเอียด 10 ฟลิปดา จำนวน 2 ชุด			85,000	85,000		85,000	กองช่าง
77	เคหะและชุมชน	ค่าครุภัณฑ์	ครุภัณฑ์สำรวจ	จัดซื้อไม้สตีฟ อลูมิเนียม แบบซีก ขนาด 5 เมตร จำนวน 1 อัน			3,500	3,500		3,500	กองช่าง
78	เคหะและชุมชน	ค่าครุภัณฑ์	ครุภัณฑ์สำรวจ	จัดซื้อขาตั้งกล้อง อลูมิเนียม จำนวน 1 อัน			10,000	10,000		10,000	กองช่าง

ที่	แผนงาน	หมวด	ประเภท	เป้าหมาย (ผลผลิตของครุภัณฑ์)	งบประมาณ						หน่วยงาน รับผิดชอบหลัก
					2561 (บาท)	2562 (บาท)	2563 (บาท)	2564 (บาท)	2565 (บาท)		
79	เคหะและชุมชน	คำครุภัณฑ์	ครุภัณฑ์สำรวจ	จัดซื้อโพลีเทคัล ขาว-แดง จำนวน 2 อัน		1,400	1,400	1,400		1,400	กองช่าง
80	แผนงานเคหะและ ชุมชน	คำครุภัณฑ์	ครุภัณฑ์คอมพิวเตอร์	จัดซื้อเครื่องพิมพ์แบบฉีด หมึก (Inkjet printer) สำหรับกระดาษขนาด A 3	8,500	8,500					กองช่าง
81	แผนงานเคหะและ ชุมชน	คำครุภัณฑ์	ครุภัณฑ์คอมพิวเตอร์	จัดซื้อเครื่องคอมพิวเตอร์ โน้ตบุ๊ก สำหรับงาน ประมวลผล จำนวน 2 เครื่อง	21,000	21,000					กองช่าง
82	เคหะและชุมชน	คำครุภัณฑ์	ครุภัณฑ์คอมพิวเตอร์	จัดซื้อเครื่องคอมพิวเตอร์ โน้ตบุ๊ก สำหรับงาน ประมวลผล จำนวน 2 เครื่อง (ปีละ 1 เครื่อง)			22,000	22,000	22,000		กองช่าง
83	เคหะและชุมชน	คำครุภัณฑ์	ครุภัณฑ์คอมพิวเตอร์	เครื่องพิมพ์ Multifunction แบบฉีดหมึกพร้อมติดตั้ง ถังหมึกพิมพ์ (Ink Tank Printer) จำนวน 1 เครื่อง			8,000	8,000			กองช่าง

ที่	แผนงาน	หมวด	ประเภท	เป้าหมาย (ผลผลิตของครุภัณฑ์)	งบประมาณ					หน่วยงาน รับผิดชอบหลัก
					2561 (บาท)	2562 (บาท)	2563 (บาท)	2564 (บาท)	2565 (บาท)	
92	แผนงานการพาณิชย์	ค่าครุภัณฑ์	ครุภัณฑ์อื่น ๆ	จัดซื้อตู้เชื่อม (พร้อมอุปกรณ์ส่วนควบ)		15,000			2565 (บาท)	กองช่าง
93	แผนงานการพาณิชย์	ค่าครุภัณฑ์	ครุภัณฑ์อื่น ๆ	จัดซื้อไฟเบอร์ตัดเหล็ก จำนวน 1 ตัว		9,000				กองช่าง
94	แผนงานการพาณิชย์	ค่าครุภัณฑ์	ครุภัณฑ์อื่น ๆ	จัดซื้อสว่านโรตารี จำนวน 1 ตัว		6,000				กองช่าง
95	แผนงานการพาณิชย์	ค่าครุภัณฑ์	ครุภัณฑ์อื่น ๆ	จัดซื้อเครื่องสูบน้ำ ขนาด 3 นิ้ว จำนวน 1 เครื่อง (พร้อมอุปกรณ์ส่วนควบ)		15,000	15,000	15,000		กองช่าง
96	แผนงานการพาณิชย์	ค่าครุภัณฑ์	ครุภัณฑ์อื่น ๆ	จัดซื้อปั๊มฉีดน้ำ 165 บาร์ กำลังไฟฟ้า 2000 w.		8,000				กองช่าง
97	แผนงานการพาณิชย์	ค่าครุภัณฑ์	ครุภัณฑ์อื่น ๆ	จัดซื้อปากกาจับท่อแบบ ตังโต๊ะ พร้อมขา 4"		5,000	5,000	5,000	5,000	กองช่าง
98	การพาณิชย์	ค่าครุภัณฑ์	ครุภัณฑ์อื่น	จัดซื้อมอเตอร์สูบน้ำ 3 เฟส 5.5HP 380V. จำนวน 2 ตัว (ปีละ 1 เครื่อง)			21,000	21,000	21,000	กองช่าง
99	การพาณิชย์	ค่าครุภัณฑ์	ครุภัณฑ์อื่น	จัดซื้อมอเตอร์สูบน้ำ 3 เฟส 3HP 380V. จำนวน 2 ตัว (ปีละ 1 เครื่อง)			15,000	15,000		กองช่าง

ส่วนที่ 4

การติดตามและประเมินผล

4.1 การติดตามและประเมินผลยุทธศาสตร์

ในการจัดทำแผนพัฒนาท้องถิ่น (พ.ศ. 2561-2565) จะต้องมีการติดตามและประเมินผลยุทธศาสตร์ เพื่อความสอดคล้องแผนพัฒนาท้องถิ่นขององค์กรปกครองส่วนท้องถิ่น ตามระเบียบกระทรวงมหาดไทย ว่าด้วยการจัดทำแผนขององค์กรปกครองส่วนท้องถิ่น พ.ศ. 2548 แก้ไขเพิ่มเติมถึง (ฉบับที่ 3) พ.ศ. 2561 โดยคณะกรรมการติดตามและประเมินผลแผนพัฒนาท้องถิ่น จะต้องดำเนินการให้คะแนนตามเกณฑ์ที่กำหนดไว้ ซึ่งเป็นส่วนหนึ่งของการติดตามและประเมินผลแผนพัฒนา โดยดำเนินการให้แล้วเสร็จภายในหกสิบวัน นับแต่วันที่ประกาศใช้งบประมาณรายจ่าย มีรายละเอียด ดังนี้

แนวทางการพิจารณาการติดตามและประเมินผลยุทธศาสตร์ เพื่อความสอดคล้องแผนพัฒนาท้องถิ่น ขององค์กรปกครองส่วนท้องถิ่น

ประเด็นการพิจารณา	คะแนน
1. ข้อมูลสภาพทั่วไปและข้อมูลพื้นฐานขององค์กรปกครองส่วนท้องถิ่น	20
2. การวิเคราะห์สถานการณ์และศักยภาพ	20
3. ยุทธศาสตร์ประกอบด้วย	60
3.1 ยุทธศาสตร์ขององค์กรปกครองส่วนท้องถิ่น	(10)
3.2 ยุทธศาสตร์ขององค์กรปกครองส่วนท้องถิ่นในเขตจังหวัด	(10)
3.3 ยุทธศาสตร์จังหวัด	(10)
3.4 วิสัยทัศน์	(5)
3.5 กลยุทธ์	(5)
3.6 เป้าประสงค์ของแต่ละประเด็นกลยุทธ์	(5)
3.7 จุดยืนทางยุทธศาสตร์	(5)
3.8 แผนงาน	(5)
3.9 ความเชื่อมโยงของยุทธศาสตร์ในภาพรวม	(5)
รวมคะแนน	100

คะแนนรวม 100 คะแนน เกณฑ์ที่ควรได้เพื่อให้เกิดความสอดคล้องและขับเคลื่อนการพัฒนาท้องถิ่นขององค์กรปกครองส่วนท้องถิ่น ไม่ควรน้อยกว่าร้อยละ 80 (80 คะแนน)

แนวทางเบื้องต้นในการให้คะแนนแนวทางการพิจารณาการติดตามและประเมินผลยุทธศาสตร์
เพื่อความสอดคล้องแผนพัฒนาท้องถิ่นขององค์กรปกครองส่วนท้องถิ่น

ประเด็นการพิจารณา	รายละเอียดหลักเกณฑ์	คะแนน เต็ม	คะแนนที่ ได้
1. ข้อมูลสภาพทั่วไป และข้อมูลพื้นฐาน ขององค์กรปกครอง ส่วนท้องถิ่น	ควรประกอบด้วยข้อมูลดังนี้ (1) ข้อมูลเกี่ยวกับด้านกายภาพ เช่น ที่ตั้งของหมู่บ้าน/ชุมชน/ตำบล ลักษณะภูมิประเทศ ลักษณะภูมิอากาศ ลักษณะของที่ดิน ลักษณะ ของแหล่งน้ำ ลักษณะของป่าไม้ ฯลฯ ด้านการเมือง/การปกครอง เช่น เขตการปกครองการเลือกตั้ง ฯลฯ	20 (3)	
	(2) ข้อมูลเกี่ยวกับด้านการเมือง/การปกครอง เช่น เขตการปกครอง การเลือกตั้ง ฯลฯ ประชากร เช่น ข้อมูลเกี่ยวกับจำนวนประชากร และช่วงอายุและจำนวนประชากร ฯลฯ	(2)	
	(3) ข้อมูลเกี่ยวกับสภาพทางสังคม เช่น การศึกษา สาธารณสุข อาชญากรรม ยาเสพติด การสังคมสงเคราะห์	(2)	
	(4) ข้อมูลเกี่ยวกับระบบบริหารพื้นฐาน เช่น การคมนาคมขนส่ง การไฟฟ้า การประปา โทรศัพท์ ฯลฯ	(2)	
	(5) ข้อมูลเกี่ยวกับระบบเศรษฐกิจ เช่น การเกษตร การประมง การประสูสัตว์ การบริการ การท่องเที่ยว อุตสาหกรรม การพาณิชย์/ กลุ่มอาชีพแรงงาน ฯลฯ	(2)	
	(6) ข้อมูลเกี่ยวกับศาสนา ประเพณี วัฒนธรรม เช่น การนับถือ ศาสนาประเพณี และงานประจำปี ภูมิปัญญาท้องถิ่น ภาษาถิ่น สินค้าพื้นเมืองและของที่ระลึก ฯลฯ และอื่นๆ	(2)	
	(7) ข้อมูลเกี่ยวกับทรัพยากรธรรมชาติ เช่น น้ำ ป่าไม้ ภูเขา คุณภาพ ของทรัพยากรธรรมชาติ ฯลฯ	(2)	
	(8) การสำรวจและจัดเก็บข้อมูลเพื่อการจัดทำแผนพัฒนาท้องถิ่น หรือการใช้ข้อมูล จปฐ.	(2)	
	(9) การประชุมประชาคมท้องถิ่น รูปแบบ วิธีการ และการ ดำเนินการประชุมประชาคมท้องถิ่นโดยใช้กระบวนการร่วมคิด ร่วม ทำ ร่วมตัดสินใจ ร่วมตรวจสอบ ร่วมรับประโยชน์ ร่วมแก้ไขปัญหา ปรึกษาหารือ แลกเปลี่ยนเรียนรู้ เพื่อแก้ไขปัญหาสำหรับการพัฒนา ท้องถิ่นตามอำนาจหน้าที่ขององค์กรปกครองส่วนท้องถิ่น	(3)	

ประเด็น การพิจารณา	รายละเอียดหลักเกณฑ์	คะแนน เต็ม	คะแนนที่ ได้
2. การวิเคราะห์ สภาวการณ์และ ศักยภาพ	<p>ควรประกอบด้วยข้อมูลดังนี้</p> <p>(1) การวิเคราะห์ที่ครอบคลุมความเชื่อมโยง ความสอดคล้อง ยุทธศาสตร์จังหวัด ยุทธศาสตร์การพัฒนาขององค์กรปกครองส่วนท้องถิ่นในเขตจังหวัด ยุทธศาสตร์ขององค์กรปกครองส่วนท้องถิ่น นโยบายของผู้บริหารท้องถิ่น รวมถึงความเชื่อมโยงแผนยุทธศาสตร์ชาติ 20 ปี แผนพัฒนาเศรษฐกิจและสังคมแห่งชาติ และ Thailand 4.0</p>	20 (5)	
	<p>(2) การวิเคราะห์การใช้ผังเมืองรวมหรือผังเมืองเฉพาะและการบังคับใช้ผลของการบังคับใช้ สภาวการณ์ที่เกิดขึ้นต่อการพัฒนาท้องถิ่น</p>	(3)	
	<p>(3) การวิเคราะห์ทางสังคม เช่น ด้านแรงงาน การศึกษา สาธารณสุข ความยากจน อาชญากรรม ปัญหายาเสพติด เทคโนโลยี จารีต ประเพณี วัฒนธรรม ภูมิปัญญาท้องถิ่น เป็นต้น</p>	(3)	
	<p>(4) การวิเคราะห์ทางเศรษฐกิจ ข้อมูลด้านรายได้ครัวเรือน การส่งเสริมอาชีพ กลุ่มอาชีพ กลุ่มทางสังคม การพัฒนาอาชีพและกลุ่มต่างๆ สภาพทางเศรษฐกิจและความเป็นอยู่ทั่วไป เป็นต้น</p>	(3)	
	<p>(5) การวิเคราะห์สิ่งแวดล้อม พื้นที่สีเขียว ธรรมชาติต่างๆ ทางภูมิศาสตร์ กระบวนการหรือสิ่งที่เกิดขึ้น การประดิษฐ์ที่มีผลต่อสิ่งแวดล้อมและการพัฒนา</p>	(3)	
	<p>(6) ผลการวิเคราะห์ศักยภาพเพื่อประเมินสถานภาพการพัฒนาในปัจจุบันและโอกาสการพัฒนาในอนาคตของท้องถิ่น ด้วยเทคนิค SWOT Analysis ที่อาจส่งผลต่อการดำเนินงานได้แก่ S-Strengit (จุดแข็ง) W-Weakness (จุดอ่อน) O-Opportunity (โอกาส) และ T-Therat (อุปสรรค)</p>	(3)	
3. ยุทธศาสตร์ 3.1 ยุทธศาสตร์ของ องค์กรปกครองส่วน ท้องถิ่น 3.2 ยุทธศาสตร์ของ องค์กรปกครองส่วน ท้องถิ่นในเขตจังหวัด	<p>ควรประกอบด้วยข้อมูลดังนี้</p> <p>สอดคล้องกับสภาพสังคม เศรษฐกิจ สิ่งแวดล้อมของท้องถิ่น ประเด็นปัญหาการพัฒนาและแนวทางการพัฒนาที่สอดคล้องกับยุทธศาสตร์ขององค์กรปกครองส่วนท้องถิ่น และเชื่อมโยงหลักพระราชรัฐแผนยุทธศาสตร์ชาติ 20 ปี แผนพัฒนาเศรษฐกิจและสังคมแห่งชาติ และ Thailand 4.0</p>	60 (10)	
	<p>สอดคล้องและเชื่อมโยงกับสภาพสังคม เศรษฐกิจ สิ่งแวดล้อมของท้องถิ่น และยุทธศาสตร์จังหวัด และเชื่อมโยงหลักพระราชรัฐแผนยุทธศาสตร์ชาติ 20 ปี แผนพัฒนาเศรษฐกิจและสังคมแห่งชาติและ Thailand 4.0</p>	(10)	

ประเด็นการพิจารณา	รายละเอียดหลักเกณฑ์	คะแนนเต็ม	คะแนนที่ได้
3.3 ยุทธศาสตร์จังหวัด	สอดคล้องกับแผนพัฒนาภูมิภาค ยุทธศาสตร์พัฒนาภาค แผนพัฒนาเศรษฐกิจและสังคมแห่งชาติ แผนการบริหารราชการแผ่นดิน นโยบาย/ยุทธศาสตร์ คสช. และนโยบายรัฐบาล หลักประชาธิปไตย ระบอบประชาธิปไตย 20 ปี และThailand 4.0	(10)	
3.4 วิสัยทัศน์	วิสัยทัศน์ ซึ่งมีลักษณะแสดงสถานภาพที่องค์กรปกครองส่วนท้องถิ่น ต้องการจะเป็นหรือบรรลุถึงอนาคตอย่างชัดเจน สอดคล้องกับโอกาส และศักยภาพที่เป็นลักษณะเฉพาะขององค์กรปกครองส่วนท้องถิ่นและสัมพันธ์กับโครงการพัฒนา	(5)	
3.5 กลยุทธ์	แสดงให้เห็นช่องทาง วิธีการ ภารกิจหรือสิ่งที่ต้องทำตามอำนาจหน้าที่ขององค์กรปกครองส่วนท้องถิ่นที่จะนำไปสู่การบรรลุวิสัยทัศน์ หรือแสดงให้เห็นถึงความชัดเจนในสิ่งที่จะดำเนินการให้บรรลุวิสัยทัศน์นั้น	(5)	
3.6 เป้าประสงค์ของแต่ละประเด็นกลยุทธ์	เป้าประสงค์ของแต่ละประเด็นกลยุทธ์มีความสอดคล้องและสนับสนุนต่อกิจกรรมที่จะเกิดขึ้น มุ่งหมายสิ่งหนึ่งสิ่งใดที่ชัดเจน	(5)	
3.7 จุดยืนทางยุทธศาสตร์ (Positioning)	ความมุ่งมั่นอันแน่วแน่ในการวางแผนพัฒนาท้องถิ่น เพื่อให้บรรลุวิสัยทัศน์ขององค์กรปกครองส่วนท้องถิ่น ซึ่งเกิดจากศักยภาพของพื้นที่จริง ที่จะนำไปสู่ผลสำเร็จทางยุทธศาสตร์	(5)	
3.8 แผนงาน	แผนงานหรือจุดมุ่งหมายเพื่อการพัฒนาในอนาคต กำหนดจุดมุ่งหมายในเรื่องใดเรื่องหนึ่งหรือแผนงานที่เกิดจากเป้าประสงค์ ตัวชี้วัด ค่าเป้าหมาย กลยุทธ์ จุดยืนทางยุทธศาสตร์ขององค์กรปกครองส่วนท้องถิ่นที่มีความชัดเจน นำไปสู่การทำโครงการพัฒนาท้องถิ่นในแผนพัฒนาท้องถิ่น โดยระบุแผนงานและความเชื่อมโยงดังกล่าว	(5)	
๓.๙ ความเชื่อมโยงของยุทธศาสตร์ในภาพรวม	ความเชื่อมโยงองค์รวมที่นำไปสู่การพัฒนาท้องถิ่นที่เกิดผลผลิต/โครงการจากแผนยุทธศาสตร์ชาติ 20 ปี แผนพัฒนาเศรษฐกิจและสังคมแห่งชาติ ฉบับที่ 12 Thailand 4.0 แผนพัฒนาภาค/แผนพัฒนาภูมิภาค /แผนพัฒนาจังหวัดยุทธศาสตร์การพัฒนาขององค์กรปกครองส่วนท้องถิ่นในเขตจังหวัด และยุทธศาสตร์ขององค์กรปกครองส่วนท้องถิ่น	(5)	
รวมคะแนน		100	

4.2 การติดตามและประเมินผลโครงการ

ในการจัดทำแผนพัฒนาท้องถิ่น (พ.ศ. 2561-2565) ขององค์กรปกครองส่วนท้องถิ่น จะต้องมีการติดตามและประเมินผลโครงการขององค์กรปกครองส่วนท้องถิ่นเพื่อความสอดคล้องแผนพัฒนาท้องถิ่น ตามระเบียบกระทรวงมหาดไทย ว่าด้วยการจัดทำแผนขององค์กรปกครองส่วนท้องถิ่น พ.ศ. 2548 แก้ไขเพิ่มเติมถึง (ฉบับที่ 3) พ.ศ. 2561 โดยคณะกรรมการติดตามและประเมินผลแผนพัฒนาท้องถิ่น จะต้องดำเนินการให้คะแนนตามเกณฑ์ที่กำหนดไว้ ซึ่งเป็นส่วนหนึ่งของการติดตามและประเมินผลแผนพัฒนา โดยดำเนินการให้แล้วเสร็จภายในหกสิบวัน นับแต่วันที่ประกาศใช้งบประมาณรายจ่าย มีรายละเอียด ดังนี้

แนวทางการพิจารณาการติดตามและประเมินผลโครงการ เพื่อความสอดคล้องแผนพัฒนาท้องถิ่น ขององค์กรปกครองส่วนท้องถิ่น

ประเด็นการพิจารณา	คะแนน
1. การสรุปสถานการณ์การพิจารณา	10
2. การประเมินผลการนำแผนพัฒนาท้องถิ่นไปปฏิบัติในเชิงปริมาณ	10
3. การประเมินผลการนำแผนพัฒนาท้องถิ่นไปปฏิบัติในเชิงคุณภาพ	10
4. แผนงานและยุทธศาสตร์การพิจารณา	10
5. โครงการพัฒนา ประกอบด้วย	60
5.1 ความชัดเจนของชื่อโครงการ	(5)
5.2 กำหนดวัตถุประสงค์สอดคล้องกับโครงการ	(5)
5.3 เป้าหมาย (ผลผลิตของโครงการ) มีความชัดเจนนำไปสู่การตั้งงบประมาณได้ถูกต้อง	(5)
5.4 โครงการมีความสอดคล้องกับแผนยุทธศาสตร์ชาติ 20 ปี	(5)
5.5 เป้าหมาย (ผลผลิตของโครงการ) มีความสอดคล้องกับแผนพัฒนาเศรษฐกิจและสังคมแห่งชาติ	(5)
5.6 โครงการมีความสอดคล้องกับ Thailand 4.0	(5)
5.7 โครงการสอดคล้องกับยุทธศาสตร์จังหวัด	(5)
5.8 โครงการแก้ไขปัญหาความยากจนหรือการเสริมสร้างให้ประเทศชาติมั่นคง มั่งคั่ง ยั่งยืน ภายใต้หลักประชารัฐ	(5)
5.9 งบประมาณ มีความสอดคล้องกับเป้าหมาย (ผลผลิตของโครงการ)	(5)
5.10 มีการประมาณการราคาถูกต้องตามหลักวิธีการงบประมาณ	(5)
5.11 มีการกำหนดตัวชี้วัด (KPI) และสอดคล้องกับวัตถุประสงค์และผลคาดว่าจะได้รับ	(5)
5.12 ผลที่คาดว่าจะได้รับ สอดคล้องกับวัตถุประสงค์	(5)
รวมคะแนน	100

คะแนนรวม 100 คะแนน เกณฑ์ที่ควรได้เพื่อให้เกิดความสอดคล้องและขับเคลื่อนการพัฒนาท้องถิ่นขององค์กรปกครองส่วนท้องถิ่น ไม่ควรน้อยกว่าร้อยละ 80 (80 คะแนน)

แนวทางเบื้องต้นในการให้คะแนนแนวทางการพิจารณาการติดตามและประเมินผลโครงการ
เพื่อความสอดคล้องแผนพัฒนาท้องถิ่นขององค์กรปกครองส่วนท้องถิ่น

ประเด็น การพิจารณา	รายละเอียดหลักเกณฑ์	คะแนนเต็ม	คะแนนที่ได้
1. การสรุป สถานการณ์การ พัฒนา	เป็นการวิเคราะห์กรอบการจัดทำยุทธศาสตร์ขององค์กร ปกครองส่วนท้องถิ่น (ใช้การวิเคราะห์ SWOT Analysis/Demand (Demand Analysis)/Global Demand และ Trend ปัจจัยและสถานการณ์การ เปลี่ยนแปลงที่มีผลต่อการพัฒนา อย่างน้อยต้องประกอบด้วย การวิเคราะห์ศักยภาพด้านเศรษฐกิจ, ด้านสังคม, ด้าน ทรัพยากรธรรมชาติและสิ่งแวดล้อม)	10	
2. การประเมินผล การนำแผนพัฒนา ท้องถิ่นสู่ไปปฏิบัติ ในเชิงปริมาณ	1) การควบคุมที่มีตัวเลขต่างๆ เพื่อนำมาใช้วัดผลในเชิง ปริมาณ เช่น การวัดจำนวนโครงการ กิจกรรม งานต่างๆ ก็คือ ผลผลิตนั่นเองว่าเป็นไปตามที่ตั้งเป้าหมายเอาไว้หรือไม่จำนวน ที่ดำเนินการจริงตามที่ได้กำหนดไว้เท่าไร จำนวนที่ไม่สามารถ ดำเนินการได้มีจำนวนเท่าไร สามารถอธิบายได้ตามหลัก ประสิทธิภาพ (Efficiency) ของการพัฒนาท้องถิ่นตามอำนาจ หน้าที่ที่ได้กำหนดไว้ 2) วิเคราะห์ผลกระทบ/สิ่งที่กระทบ (Impact) โครงการที่ ดำเนินการในเชิงปริมาณ (Qualitative)	10	
3. การประเมินผล การนำแผนพัฒนา ท้องถิ่นสู่ไปปฏิบัติ ในเชิงคุณภาพ	1) การประเมินประสิทธิผลของแผนพัฒนาในเชิงคุณภาพคือ การนำเอาเทคนิคๆ มาใช้เพื่อวัดค่าภารกิจ โครงการ กิจกรรม งานต่างๆ ที่ดำเนินการในพื้นที่นั้นๆ ตรงต่อความต้องการของ ประชาชนหรือไม่และเป็นไปตามอำนาจหน้าที่หรือไม่ ประชาชนพึงพอใจหรือไม่ สิ่งของ วัสดุ ครุภัณฑ์ การ ดำเนินการต่างๆ มีสภาพหรือลักษณะถูกต้อง คงทน ถาวร สามารถใช้งานได้ตามวัตถุประสงค์หรือไม่ ซึ่งเป็นไปตามหลัก ประสิทธิผล (Effectiveness) ผลการปฏิบัติราชการตามที่ บรรลุวัตถุประสงค์ และเป้าหมายของแผนปฏิบัติราชการ ตามที่ได้รับงบประมาณมาดำเนินการ รวมถึงสามารถ เทียบเคียงกับส่วนราชการหรือหน่วยงาน 2) วิเคราะห์ผลกระทบ/สิ่งที่กระทบ (Impact) โครงการที่ ดำเนินการในเชิงคุณภาพ (Qualitative)	10	

ประเด็น การพิจารณา	รายละเอียดหลักเกณฑ์	คะแนนเต็ม	คะแนนที่ได้
4. แผนงานและยุทธศาสตร์การพัฒนา	<p>1) วิเคราะห์แผนงาน งาน ที่เกิดจากด้านต่างๆ มีความสอดคล้องกับยุทธศาสตร์ขององค์กรปกครองส่วนท้องถิ่นในมิติต่างๆ จนนำไปสู่การจัดทำโครงการพัฒนาท้องถิ่นโดยใช้ SWOT Analysis/Demand (Demand Analysis)/Global Demand/ Trend หรือหลักการบูรณาการ (Integration) กับองค์กรปกครองส่วนท้องถิ่นที่มีพื้นที่ติดต่อกัน</p> <p>2) วิเคราะห์แผนงาน งาน ที่เกิดจากด้านต่างๆ ที่สอดคล้องกับการแก้ไขปัญหาความยากจน หลักปรัชญา</p>	10	
5. โครงการพัฒนา 5.1 ความชัดเจนของชื่อโครงการ	<p>ควรประกอบด้วยข้อมูลดังนี้</p> <p>เป็นโครงการที่มีวัตถุประสงค์สนองต่อยุทธศาสตร์การพัฒนาขององค์กรปกครองส่วนท้องถิ่นและดำเนินการเพื่อให้การพัฒนาบรรลุตามวิสัยทัศน์ขององค์กรปกครองส่วนท้องถิ่นที่กำหนดไว้ ชื่อโครงการมีความชัดเจน มุ่งไปเรื่องใดเรื่องหนึ่ง อ่านแล้วเข้าใจได้ว่าจะพัฒนาอะไรในอนาคต</p>	60 (5)	
5.2 กำหนดวัตถุประสงค์สอดคล้องกับโครงการ	<p>มีวัตถุประสงค์ชัดเจน (clear objective) โครงการต้องกำหนดวัตถุประสงค์สอดคล้องกับความเป็นมาของโครงการ สอดคล้องกับหลักการและเหตุผล วิธีการดำเนินงานต้องสอดคล้องกับวัตถุประสงค์ ความเป็นไปได้ชัดเจน มีลักษณะเฉพาะเจาะจง</p>	(5)	
5.3 เป้าหมาย (ผลผลิตของโครงการ) มีความชัดเจนนำไปสู่การตั้งงบประมาณได้ถูกต้อง	<p>สภาพที่อยากให้เกิดขึ้นในอนาคตเป็นทิศทางที่ต้องไปให้ถึง เป้าหมายต้องชัดเจน สามารถระบุจำนวนเท่าไร กลุ่มเป้าหมายคืออะไร มีผลผลิตอย่างไร กลุ่มเป้าหมาย พื้นที่ดำเนินงาน และระยะเวลาดำเนินงานอธิบายให้ชัดเจนว่า โครงการนี้จะทำที่ไหน เริ่มต้นในช่วงเวลาใดและจบลงเมื่อไร ใครคือกลุ่มเป้าหมายของโครงการ หากกลุ่มเป้าหมายมีหลายกลุ่ม ให้บอกชัดเจนไปว่าใครคือกลุ่มเป้าหมายหลัก ใครคือกลุ่มเป้าหมายรอง</p>	(5)	
5.4 โครงการมีความสอดคล้องกับแผนยุทธศาสตร์ 20 ปี	<p>โครงการสอดคล้องกับ (1) ความมั่นคง (2) การสร้างความสามารถในการแข่งขัน (3) การพัฒนาเสริมสร้างศักยภาพคน (4) การสร้างโอกาสความเสมอภาคและเท่าเทียมกันทางสังคม (5) การสร้างการเติบโตบนคุณภาพชีวิตที่เป็นมิตรต่อสิ่งแวดล้อม (6) การปรับสมดุลและพัฒนาระบบการบริหารจัดการภาครัฐ เพื่อให้เกิดความมั่นคง มั่งคั่ง ยั่งยืน</p>	(5)	

ประเด็น การพิจารณา	รายละเอียดหลักเกณฑ์	คะแนนเต็ม	คะแนนที่ได้
5.5 เป้าหมาย (ผลผลิตของ โครงการ) มีความ สอดคล้องกับ แผนพัฒนา เศรษฐกิจและสังคม แห่งชาติ	โครงการมีความสอดคล้องแผนพัฒนาเศรษฐกิจและสังคม แห่งชาติฉบับที่ 12 โดย (1) ยึดหลักปรัชญาเศรษฐกิจพอเพียง (2) ยึดคนเป็นศูนย์กลางพัฒนา (3) ยึดวิสัยทัศน์ภายใต้ ยุทธศาสตร์ชาติ 20 ปี (4) ยึดเป้าหมายอนาคตประเทศไทย 2579 (5) ยึดหลักการนำไปสู่ปฏิบัติให้เกิดผลสัมฤทธิ์อย่าง จริงจังใน 5 ปีที่ต่อยอดไปสู่ผลสัมฤทธิ์ที่เป็นเป้าหมายระยะ ยาว ภายใต้แนวทางการพัฒนา (1) การยกระดับศักยภาพการ แข่งขันและการหลุดพ้นกับดักรายได้ปานกลางสู่รายได้สูง (2) การพัฒนาศักยภาพคนตามช่วงวัยและการปฏิรูประบบเพื่อ สร้างสังคมสูงวัยอย่างมีคุณภาพ (3) การลดความเหลื่อมล้ำทาง สังคม (4) การรองรับการเชื่อมโยงภูมิภาคและความเป็นเมือง (5) การสร้างความเจริญเติบโตทางเศรษฐกิจและสังคมอย่าง เป็นมิตรกับสิ่งแวดล้อม (6) การบริหารราชการแผ่นดินที่มี ประสิทธิภาพ	(5)	
5.6 โครงการมีความ สอดคล้องกับ Thailand 4.0	โครงการมีลักษณะหรือสอดคล้องกับการปรับเปลี่ยน โครงสร้างเศรษฐกิจไปสู่ Value-Based Economy หรือ เศรษฐกิจที่ขับเคลื่อนด้วยนวัตกรรม ทำน้อย ได้มาก เช่น (1) เปลี่ยนจากการผลิตสินค้า โภคภัณฑ์ไปสู่สินค้าเชิงนวัตกรรม (2) เปลี่ยนจากการขับเคลื่อนประเทศด้วยภาคอุตสาหกรรม ไปสู่การขับเคลื่อนด้วยเทคโนโลยี ความคิดสร้างสรรค์และ นวัตกรรม (3) เปลี่ยนจากการเน้นภาคการผลิตสินค้าไปสู่การ เน้นภาคบริการมากขึ้น รวมถึงโครงการที่เติมเต็มด้วย วิทยาการ ความคิดสร้างสรรค์ นวัตกรรม วิทยาศาสตร์ เทคโนโลยี และการวิจัยและพัฒนาแล้วต่อยอดความได้เปรียบ เชิงเปรียบเทียบ เช่น ด้านการเกษตรเทคโนโลยีชีวภาพ สาธารณสุข วัฒนธรรม ฯลฯ	(5)	
5.7 โครงการ สอดคล้องกับ ยุทธศาสตร์จังหวัด	โครงการพัฒนาท้องถิ่นมีความสอดคล้องกับหัวขระยะเวลา ของแผนพัฒนาจังหวัดที่ได้กำหนดขึ้น เพื่อขับเคลื่อนการ พัฒนาท้องถิ่นเสมือนหนึ่งการขับเคลื่อนการพัฒนาจังหวัด ซึ่งไม่สามารถแยกส่วนใดส่วนหนึ่งออกจากกันได้ นอกจากนี้ โครงการพัฒนาท้องถิ่นต้องเป็นโครงการเชื่อมต่อหรือเดินทาง ไปด้วยกันกับยุทธศาสตร์จังหวัดที่ได้กำหนดขึ้นเป็นปัจจุบัน	(5)	

ประเด็น การพิจารณา	รายละเอียดหลักเกณฑ์	คะแนนเต็ม	คะแนนที่ได้
5.8 โครงการแก้ไข ปัญหาความยากจน หรือการเสริมสร้าง ให้ประเทศชาติมั่นคง มั่งคั่ง ยั่งยืน ภายใต้ หลักประชารัฐ	เป็นโครงการที่ดำเนินการภายใต้พื้นฐานความพอเพียงที่ ประชาชนดำเนินการเองหรือร่วมดำเนินการ เป็นโครงการต่อ ยอดและขยายได้ เป็นโครงการที่ประชาชนต้องการเพื่อให้เกิด ความยั่งยืน ซึ่งมีลักษณะที่จะให้ท้องถิ่นมีความมั่นคง มั่งคั่ง ยั่งยืน เป็นท้องถิ่นที่พัฒนาแล้วด้วยการพัฒนาปรัชญา เศรษฐกิจพอเพียง	(5)	
5.9 งบประมาณมี ความสอดคล้องกับ เป้าหมาย(ผลผลิต ของโครงการ)	งบประมาณโครงการพัฒนาจะต้องคำนึงถึงหลักสำคัญ 5 ประการในการจัดทำโครงการได้แก่ (1) ความประหยัด (Economy) (2) ความมีประสิทธิภาพ (Efficiency) (3) ความ มีประสิทธิภาพ (Effectiveness) (4) ความยุติธรรม (Equity) (5) ความโปร่งใส (Transparency)	(5)	
5.10 มีการประมาณ การราคาถูกต้อง ตามหลักวิธีการ งบประมาณ	การประมาณราคาเพื่อการพัฒนาต้องให้สอดคล้องกับ โครงการถูกต้องตามหลักวิชาการทางช่าง หลักของราคากลาง ราคากลางท้องถิ่น มีความโปร่งใสในการกำหนดราคาและ ตรวจสอบในเชิงประจักษ์	(5)	
5.11 มีการกำหนด ตัวชี้วัด (KPI) และ สอดคล้องกับ วัตถุประสงค์และผล ที่คาดว่าจะได้รับ	มีการกำหนดตัวชี้วัดผลงาน (Key Performancy Indicator : KPI) ที่ สามารถวัดได้ (measurable) ใช้บอกประสิทธิผล (effectiveness) ใช้บอกประสิทธิภาพ (efficiency) ได้ เช่น การกำหนดความพึงพอใจ การกำหนดร้อยละ การกำหนดอัน เกิดจากผลของวัตถุประสงค์ที่เกิดขึ้นที่สิ่งที่ได้รับ (การคาดการณ์ คาดว่าจะได้รับ)	(5)	
5.12 ผลที่คาดว่าจะ ได้รับสอดคล้องกับ วัตถุประสงค์	ผลที่ได้รับเป็นสิ่งที่เกิดขึ้นได้จริงจากการดำเนินการตาม โครงการพัฒนาซึ่งสอดคล้องกับวัตถุประสงค์ที่ตั้งไว้ การได้ผล หรือผลที่เกิดขึ้นจะต้องเท่ากับวัตถุประสงค์หรือมากกว่า วัตถุประสงค์ ซึ่งการเขียนวัตถุประสงค์ควรคำนึงถึง (1) มี ความเป็นไปได้และมีความเฉพาะเจาะจง ในการดำเนินงาน ตามโครงการ (2) วัดและประเมินผลระดับของความสำเร็จได้ (3) ระบุสิ่งที่ต้องการดำเนินงานอย่างชัดเจนและเฉพาะเจาะจง มากที่สุดและสามารถปฏิบัติได้ (4) เป็นเหตุเป็นผล สอดคล้อง กับความเป็นจริง (5) ส่งผลต่อการบ่งบอกเวลาได้	(5)	
รวมคะแนน		100	

4.3 สรุปผลการพัฒนาท้องถิ่น

การวัดผลในเชิงปริมาณและเชิงคุณภาพ

(1) การวัดผลในเชิงปริมาณ

ตามที่เทศบาลได้ดำเนินการจัดทำแผนพัฒนาขึ้นมาเพื่อใช้เป็นเครื่องมือในการพัฒนาเทศบาลให้บรรลุเป้าหมายที่วางไว้ เกิดประสิทธิภาพ ประสิทธิภาพสูงสุด ในการแก้ไขปัญหาให้กับประชาชนในการจัดทำแผนพัฒนานั้นจะต้องมีการติดตามและประเมินแผนพัฒนา ตามระเบียบกระทรวงมหาดไทยว่าด้วยการจัดทำแผนขององค์กรปกครองส่วนท้องถิ่น พ.ศ. 2548 ข้อ 29 และแก้ไขเพิ่มเติมถึง (ฉบับที่ 3) พ.ศ. 2561 โดยคณะกรรมการติดตามและประเมินแผนพัฒนาเป็นผู้ดำเนินการติดตามและประเมินผลแผนพัฒนา ซึ่งคณะกรรมการจะต้องดำเนินการกำหนดแนวทาง วิธีการในการติดตามและประเมินผลแผนพัฒนา ดำเนินการติดตามและประเมินผลแผนพัฒนา รายงานผลและเสนอความเห็นซึ่งได้จากการติดตามและประเมินผลแผนพัฒนาต่อผู้บริหารท้องถิ่น เพื่อให้ผู้บริหารท้องถิ่นเสนอต่อสภาท้องถิ่น และคณะกรรมการพัฒนาท้องถิ่น พร้อมทั้งประกาศผลการติดตามและประเมินผลแผนพัฒนาให้ประชาชนในท้องถิ่นทราบ ในที่เปิดเผยภายในสิบห้าวันนับแต่วันรายงานผลและเสนอความเห็นดังกล่าวและต้องปิดประกาศไว้เป็นระยะเวลาไม่น้อยกว่าสามสิบวันโดยอย่างน้อยปีละหนึ่งครั้งภายในเดือนธันวาคมของทุกปี

โดยเครื่องมือที่ใช้ในการติดตามและประเมินผลในเชิงปริมาณ มีดังนี้

- แบบที่ 1 การกำกับกับการจัดทำแผนยุทธศาสตร์ขององค์กรปกครองส่วนท้องถิ่น
- แบบที่ 2 แบบติดตามผลการดำเนินงานขององค์กรปกครองส่วนท้องถิ่น
- แบบที่ 3/1 แบบประเมินผลการดำเนินงานตามแผนยุทธศาสตร์

(2) การวัดผลในเชิงคุณภาพ

การจัดผลเชิงคุณภาพ เทศบาลใช้การสำรวจความพึงพอใจในการวัดผลเชิงคุณภาพโดยภาพรวม โดยได้มีการประเมินความพึงพอใจ ซึ่งการประเมินความพึงพอใจทำให้ทราบถึงผลเชิงคุณภาพในการดำเนินงานของเทศบาลในภาพรวม

โดยเครื่องมือที่ใช้ในการประเมินความพึงพอใจ มีดังนี้

- แบบที่ 3/2 แบบประเมินความพึงพอใจต่อผลการดำเนินงานของเทศบาล
- แบบที่ 3/3 แบบประเมินความพึงพอใจของประชาชนที่มีต่อการให้บริการ

4.4 ข้อเสนอแนะในการจัดทำแผนพัฒนาท้องถิ่นในอนาคต

4.4.1 ผลกระทบนำไปสู่นาคต

1. เกิดการพัฒนาที่ล่าช้า เพราะการดำเนินงานต่างๆ ขององค์กรปกครองส่วนท้องถิ่นต้องผ่านกระบวนการหลายขั้นตอน สลับซับซ้อน
2. ประชาชนอาจเกิดความเบื่อหน่ายกับกระบวนการจัดทำแผนที่มีความยุ่งยากมากขึ้น
3. ปัญหาอาจไม่ได้รับการแก้ไขอย่างตรงจุดเพราะข้อจำกัดของระเบียบกฎหมายที่ทำให้ยากและบางเรื่องอาจทำไม่ได้

4.4.2 ข้อสังเกต ข้อเสนอแนะ ผลจากการพัฒนา

- 1) การจัดทำแผนพัฒนาท้องถิ่นควรพิจารณาใช้แผนยุทธศาสตร์การพัฒนามาเป็นกรอบในการจัดทำแผนพัฒนาท้องถิ่นและให้มีความสอดคล้องกัน
- 2) การจัดทำแผนพัฒนาท้องถิ่น ควรพิจารณางบประมาณและคำนึงถึงสถานการณ์คลังในการพิจารณาโครงการ/กิจกรรม ที่จะบรรจุในแผนพัฒนาท้องถิ่น
- 3) ควรเร่งรัดให้มีการดำเนินโครงการ/กิจกรรม ที่ตั้งในเทศบัญญัติงบประมาณรายจ่ายให้สามารถดำเนินการได้ในปีงบประมาณ
- 4) เทศบาลควรพิจารณาตั้งงบประมาณให้เพียงพอและเหมาะสมกับกับภารกิจแต่ละด้านที่จะต้องดำเนินการ ซึ่งจะช่วยลดปัญหาในการโอนเพิ่ม โอนลด โอนตั้งจ่ายรายการใหม่

ภาคผนวก

แบบที่ 1 การกำกับการจัดทำแผนยุทธศาสตร์ขององค์กรปกครองส่วนท้องถิ่น

คำชี้แจง : แบบที่ 1. เป็นแบบประเมินตนเองในการจัดทำแผนยุทธศาสตร์ขององค์กรปกครองส่วนท้องถิ่น โดยจะทำการประเมินและรายงานทุกครั้ง หลังจากที้องค์กรปกครองส่วนท้องถิ่นได้ประกาศใช้แผนยุทธศาสตร์ แล้ว

ชื่อองค์กรปกครองส่วนท้องถิ่น เทศบาลตำบลยางชุม อำเภอกุดจับ จังหวัดอุดรธานี

ประเด็นการประเมิน	มีการดำเนินงาน	ไม่มีการดำเนินงาน
ส่วนที่ 1 คณะกรรมการพัฒนาท้องถิ่น		
1. มีการจัดตั้งคณะกรรมการพัฒนาท้องถิ่นเพื่อจัดทำแผนพัฒนาท้องถิ่น		
2. มีการจัดประชุมคณะกรรมการพัฒนาท้องถิ่นเพื่อจัดทำแผนพัฒนาท้องถิ่น		
3. มีการจัดประชุมอย่างต่อเนื่องสม่ำเสมอ		
4. มีการจัดตั้งคณะกรรมการสนับสนุนการจัดทำแผนพัฒนาท้องถิ่น		
5. มีการจัดประชุมคณะกรรมการสนับสนุนการจัดทำแผนพัฒนาท้องถิ่น		
6. มีคณะกรรมการพัฒนาท้องถิ่นและประชาคมท้องถิ่นพิจารณาร่างแผนยุทธศาสตร์การพัฒนา		
ส่วนที่ 2 การจัดทำแผนการพัฒนาท้องถิ่น		
7. มีการรวบรวมข้อมูลและปัญหาสำคัญของท้องถิ่นมาจัดทำฐานข้อมูล		
8. มีการเปิดโอกาสให้ประชาชนเข้ามามีส่วนร่วมในการจัดทำแผน		
9. มีการวิเคราะห์ศักยภาพของท้องถิ่น (SWOT) เพื่อประเมินสถานภาพการพัฒนาท้องถิ่น		
10. มีการกำหนดวิสัยทัศน์และภารกิจหลักการพัฒนาท้องถิ่นที่สอดคล้องกับศักยภาพของท้องถิ่น		
11. มีการกำหนดวิสัยทัศน์และภารกิจหลักการพัฒนาท้องถิ่นที่สอดคล้องกับยุทธศาสตร์จังหวัด		
12. มีการกำหนดจุดมุ่งหมายเพื่อการพัฒนาที่ยั่งยืน		
13. มีการกำหนดเป้าหมายเพื่อการพัฒนาท้องถิ่น		
14. มีการกำหนดยุทธศาสตร์การพัฒนาและแนวทางการพัฒนา		
15. มีการกำหนดยุทธศาสตร์ที่สอดคล้องกับยุทธศาสตร์ของจังหวัด		
16. มีการอนุมัติและประกาศใช้แผนยุทธศาสตร์การพัฒนา		
17. มีการจัดทำบัญชีกลุ่มโครงการในแผนยุทธศาสตร์		
18. มีการกำหนดรูปแบบการติดตามประเมินผลแผนยุทธศาสตร์		
19. มีการทบทวนแผนยุทธศาสตร์หรือไม่		

แบบที่ 2 แบบติดตามผลการดำเนินงานขององค์กรปกครองส่วนท้องถิ่น

คำชี้แจง : แบบที่ 2 เป็นแบบประเมินตนเอง โดยมีวัตถุประสงค์เพื่อติดตามผลการดำเนินงานตามแผนยุทธศาสตร์ขององค์กรปกครองส่วนท้องถิ่น ภายใต้แผนยุทธศาสตร์ โดยมีกำหนดระยะเวลาในการติดตามและรายงานผลการดำเนินงานปี

ส่วนที่ 1 ข้อมูลทั่วไป

1. ชื่อองค์กรปกครองส่วนท้องถิ่น เทศบาลตำบลยางชุม
2. รายงานผลการดำเนินงาน ภายในเดือนธันวาคม

แบบที่ 3/1 แบบประเมินผลการดำเนินงานตามยุทธศาสตร์

คำชี้แจง : แบบที่ 3/1 เป็นแบบประเมินตนเอง โดยมีวัตถุประสงค์เพื่อใช้ประเมินผลการดำเนินงานขององค์กร
ปกครองส่วนท้องถิ่นตามยุทธศาสตร์ที่กำหนดไว้และมีกำหนดระยะเวลาในการรายงานปีละ 1 ครั้ง
หลังจากสิ้นสุดปีงบประมาณ

ส่วนที่ 1 ข้อมูลทั่วไป

1. ชื่อองค์กรปกครองส่วนท้องถิ่น เทศบาลตำบลยางชุม
2. วัน/เดือน/ปี ที่รายงาน ภายเดือนธันวาคมของทุกปี

การบันทึกข้อมูลแบบที่ 3/2

แบบที่ 3/2 แบบประเมินความพึงพอใจต่อผลการดำเนินงานขององค์กรปกครองส่วนท้องถิ่นในภาพรวม

คำชี้แจง : แบบที่ 3/2 เป็นแบบสำรวจความพึงพอใจของประชาชน ต่อการดำเนินงานขององค์กรปกครองส่วนท้องถิ่นในภาพรวม โดยกำหนดให้มีการเก็บข้อมูลปีละ 1 ครั้ง หลังจากสิ้นสุด ปีงบประมาณ

ส่วนที่ 1 ข้อมูลทั่วไป

1. เพศ ชาย หญิง
2. อายุ ต่ำกว่า 20 ปี 20-30 ปี 31-40 ปี
 41 - 50 ปี 51-60 ปี มากกว่า 60 ปี
3. การศึกษา ประถมศึกษา มัธยมศึกษาตอนต้น มัธยมศึกษาตอนปลาย
 ปริญญาตรี อื่นๆ
- 4.อาชีพหลัก รับราชการ เอกชน/ รัฐวิสาหกิจ ธุรกิจส่วนตัว
 นักเรียน /นักศึกษา เกษตรกร อื่นๆ ระบุ

ส่วนที่ 2 ความพึงพอใจต่อผลการดำเนินงานขององค์กรปกครองส่วนท้องถิ่น

ท่านมีความพึงพอใจต่อผลการดำเนินงานขององค์กรปกครองส่วนท้องถิ่นในภาพรวมมากน้อยเพียงใด

ความพึงพอใจ	พอใจมาก	พอใจ	ไม่พอใจ
1) การเปิดโอกาสให้ประชาชนมีส่วนร่วมในโครงการ/กิจกรรม			
2) การประชาสัมพันธ์ให้ประชาชนรับรู้ข้อมูลของโครงการ/ กิจกรรม			
3) การเปิดโอกาสให้ประชาชนแสดงความคิดเห็นในโครงการ/ กิจกรรม			
4) การรายงานผลการดำเนินงานของโครงการ/กิจกรรมต่อ สาธารณะ			
5) ความโปร่งใสในการดำเนินโครงการ/กิจกรรม			
6) การดำเนินงานเป็นไปตามระยะเวลาที่กำหนด			
7) ผลการดำเนินโครงการ/กิจกรรมนำไปสู่การแก้ไขปัญหา			
8) การแก้ไขปัญหา และการตอบสนองความต้องการของ ประชาชน			
9) ประโยชน์ที่ประชาชนได้รับจากการดำเนินโครงการ/กิจกรรม			

การบันทึกข้อมูลแบบที่ 3/3

แบบที่ 3/3 แบบประเมินความพึงพอใจต่อผลการดำเนินงานขององค์กรปกครองส่วนท้องถิ่นในภาพรวม

คำชี้แจง : แบบที่ 3/3 เป็นแบบสำรวจความพึงพอใจของประชาชนในภาพรวม ต่อการดำเนินงานตาม

ยุทธศาสตร์ขององค์กรปกครองส่วนท้องถิ่น โดยกำหนดให้มีการเก็บข้อมูลปีละ 1 ครั้ง

หลังจากสิ้นสุดปีงบประมาณ

ท่านมีความพึงพอใจต่อผลการดำเนินงานขององค์กรปกครองส่วนท้องถิ่นในการพัฒนาและส่งเสริม
การบริหารกิจการบ้านเมืองที่ดี โดยให้คะแนนเต็ม 10 คะแนน ท่านจะให้คะแนนองค์กรปกครองส่วนท้องถิ่น
ของท่าน เท่าใด

ความพึงพอใจ	คะแนน				
	1-2	3-4	5-6	7-8	9-10
1) การเปิดโอกาสให้ประชาชนมีส่วนร่วมในโครงการ/กิจกรรม					
2) การประชาสัมพันธ์ให้ประชาชนรับรู้ข้อมูลของโครงการ/กิจกรรม					
3) การเปิดโอกาสให้ประชาชนแสดงความคิดเห็นในโครงการ/กิจกรรม					
4) การรายงานผลการดำเนินงานของโครงการ/กิจกรรมต่อสาธารณะ					
5) ความโปร่งใสในการดำเนินโครงการ/กิจกรรม					
6) การดำเนินงานเป็นไปตามระยะเวลาที่กำหนด					
7) ผลการดำเนินโครงการ/กิจกรรมนำไปสู่การแก้ไขปัญหา					
8) การแก้ไขปัญหา และการตอบสนองความต้องการของประชาชน					
9) ประโยชน์ที่ประชาชนได้รับจากการดำเนินโครงการ/กิจกรรม					

